第壹家痔科醫生

洪庭梓 女醫 李淑美

由家祖傳專治理痔科經期包愈永遠斷根到叻十載醫愈爲人登報贈區各界常聞馳名已久遷移再陳豆腐街門牌三十四號便是

李淑美 洪庭梓 白

民國十二年十月三十日 毓

▲本報特別啓事

一。成立年限 本報成立於前清光緒七年十月十二日迄今已四十五年

二。宗旨 今後宗旨注重實業教育

三。總經理 陳仁岩

四。總編輯 周君南

五。編輯兼發行所 星加坡哥勞實得力十一號

六。德律風 一千一百六十四

民國十四年一月一日

第一萬二千八百九十三號

叻報

有限公司

LAT PAU PRESS LTD.

Chinese Daily Newspaper.

THE LEADING CHINESE DAILY NEWSPAPER IN THE STRAITS SETTLEMENTS AND FEDERATED MALAY STATES WITH A LARGE CIRCULATION.

THURSDAY 5TH NOVEMBER 1925

Printed and Published by CHOW KUENAM, B.A. B.Ec.

ESTABLISHED 1880.

▲本報報費列左

一。每份一角

二。每個月二元

三。三個月五元

四。六個月十二元

五。十二個月十八元

▲報費定例

外埠郵費另計英屬每加四占其餘各國每加九占並論本埠外埠如有投函定閱請將中西文詳細住址及報郵等費一齊惠下否則恕不答覆

▲告白定例

登載全年告白費分期先收倘有半途截止照價收足先此聲明以免後論如登短期告白請先惠費此佈

本報館謹啓

[illegible]

本號創自前清道光年間[illegible]諸[illegible]各[illegible]效驗[illegible]不論遠年近日[illegible]一經[illegible]用[illegible]即[illegible]除淨盡

價目 [illegible]

發行所 [illegible]

經理處 [illegible] 余仁生

一九二五年六月一號

◁勝仔煤炭▷

勝仔煤炭合用於船隻及各種烹機之用貨物依時運到諸君光顧請至福興公司接洽可也

大坡老吧虱巴門牌一百十七號至一百二十一號

民國十四年八月二十六日 四

DAJAK COAL

For particulars please apply to:

HOOGLANDT & CO.

117 / 121 Market Street.

媽—媽—!

我要和和的

餅乾 味香鬆

脆 快呵快呵

取來罷

民國十四年八月廿四日 四

和和餅乾有限公司

▲廣告▼

諸君既知紅字企公牛乳資料最優何必偏用別嘜價廉及無知之乳!若常用紅字乳君之身體日趨康健故宜用紅字乳調茶或羔丕

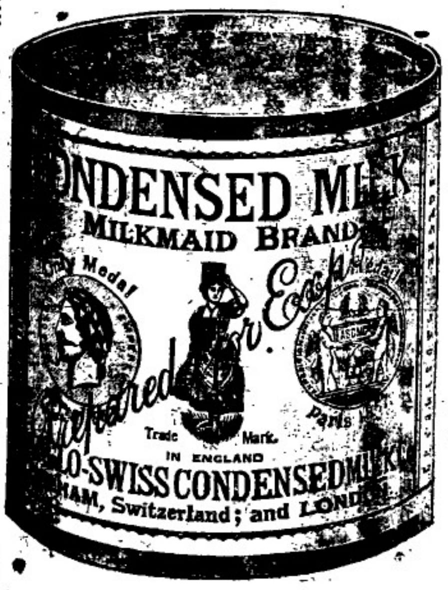

無論在茶室或屋內須要求用紅字乳新勿以康健胃臉而濫用別嘜牛乳試看百萬嬰孩生長可證紅字乳養生之功矣請用紅字乳如君實貴康健!

星嘉坡英瑞煉乳公司啓

郵箱四百有四號

Nestle & Anglo-Swiss Condensed Milk Co.

P. O. BOX No. 404 Singapore.

識正

服康寧藥房藍色白濁丸後小便必變藍色此乃証明藥力確已達到腎部施其醫治之作用也是白濁治愈的先兆所以看見這種現象白濁斷根的日期就在眼前了

德國康寧大藥房精製
(價目)每瓶大洋壹元 每打大洋拾元
南洋總代理 石叻吡吔坦囉 會豐商店
各埠藥房商店均有代理

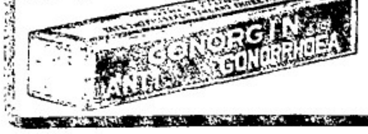

△驗目

理時代之需要乃發明眼鏡光學在歐美各國定有法律凡操驗目光者必須先受眼光科考試合格後據可領照營業本公司成立已有四年在南洋既屬創舉隨時同業不明眼科學術研究學術祇有販賣能事可謂藥之求末爲害人民眼目良甚爲此按審查目光必合高深學術製精美器械然後能確保效果製成鏡片不失合科學原理之眼鏡本公司驗目主任眼光學士楊濟鏞君主持其事故凡來本公司驗目者無不滿意諸君欲購驗光眼鏡者祈請注意

民國十四年十月十一日
星洲棧城 中國東方眼鏡公司謹啓

●南洋工商補習學校鳴謝廣告

林金殿先生捐贈本校本坡碧城實得力門牌三十六三十七房屋二座祇領之餘謹此鳴謝

民國十四年十一月三日 前甲
The Chinese Ind. of Com: Cont. School. A. 3-11-25

●鳩收報費廣告

啓者本館應收之下期報費業經屆期現已特派專員持有本館正式收據踵門鳩收尚希愛閱本報諸君如數惠交以清手續無任感盼之至

本館經理部啓

中華民國十四年十一月四日

時論

●論關稅會議 (四)

(一)我國海關與不平等條約

一九〇二年與英國締結之華英條約。一九〇三年與日美締結之中日中美條約。及一九〇四年與葡萄牙締結之中葡條約。均根據辛丑和約而成立者。此次中英條約又稱馬凱條約。以英人馬凱曾預斯議故名。其第八條所規定者爲撤廢全國釐金及其他內地通行稅。而代以進口之附加從價稅七厘半。合原有之五釐。即百分之一二·五是。至於華貨出口時所征從價稅。無論如何。其率不得過百之七·五。與日美葡所締結者。大致亦相同。後以未得他國同意。故未發生効力。當時吾國朝野。對於裁釐加稅等規定未獲實行。頗引爲遺憾。實則此種規定。即使實行。亦於吾國無多大利益。蓋外人對於吾國所籌之策。無非一面甘言相誘。一面出其全力以謀侵略。務使所允許給我之利益。在實際上減至最低之程度而後已。馬凱條約第八款第九節有在華中外工廠完納出廠稅)之規定。是加稅以後。外人固可在華廣設工廠。製造各貨。而避免此種提高之進口稅之負擔。如中央政府對於國內外人設立之廠徵收出廠稅。則國內製造與洋貨相同之華廠。亦須一律徵收。不能有所軒輊。其用意無非一方假華廠不能與外廠競爭。他方又可利用雄厚之資本。在華作經濟之侵略。華廠資本薄弱。組織復欠完備。當然不能與之角逐也。

本館專電

▲四日下午十時五日上午八時自上海發

△四日(昨日)徐州蚌埠間。兩方仍繼續劇戰。死傷皆多。聯軍方面由前敵運回蚌埠之傷兵。共達十六滿車之衆。

△奉軍左翼佔領清江浦後。即進攻寶應高郵。擬由揚州繞攻南京。

△據五日(今日)清晨孫傳芳之報告。聯軍已佔領宿州。距徐不過一百華里內外云云。

△齊燮元在南京主持軍務。

△孫傳芳在蚌埠設前敵總司令部。

△三日滕浦口空際。發現奉方飛機。軍民皆極恐慌。南京居民。入晚皆熄燈火。圖避飛機之襲擊。

△此次政潮中。右派國民黨於各方面皆佔勝利。

△張季直暗以大欵助直倒奉。

△馮玉祥極意聯絡蔣介石。謀於北京組織蘇俄式之委員制。

△現時上海赤黨分子。乘政潮力向內地活動。

△段祺瑞之和平運動。決無希望。

△關稅會議中之中國關稅自主提案。已得各國代表同意通過。但其主要交換條件。爲裁撤全國釐金。

△劉志陸率殘部退駐大浦。

△洪兆麟軍一部份。將入潭州。

△開平恩平一帶戰火極烈。

△汕頭現狀尚好。共軍多向閩贛地追擊陳軍。

本坡要聞

●各國已承認中國之關稅自主案

四日(昨日)北京路透專電云。參與中國關稅會議之各國代表。對於中國方面要求承認之關稅自主案。業經表示同意。但附有條件數種云。

●朱爾典爵士身後之遺產

前英國駐華公使朱爾典爵士。在英京華人會演說時忽罹腦病逝世一節。已誌前報。茲據本月四日英京路透專電云。爵士身後之遺產。計共三萬九千四百零九鎊云云。

●坡督返叻之期

茲悉此次坡督李風爵士由英回任所乘大英輪船公司之摩勒號。將於本星期六日上午抵叻。屆時爵士登岸。係屬非正式的。不舉行若何禮儀云。

●閩粵幫致同濟醫院之公函

▲僅要求修改章程中數點
▲該院當局已允提出討論

本坡閩粵僑商合組之同濟醫院。成立以來。成績卓著。按其每月份之報告。各日中各籍貧苦僑胞之前往就醫者。恆在萬人以上。施贈醫藥。不分畛域。一切院務。多能秉公辦理。實此間有數之重要慈善機關也。近聞其章程中有應修訂之處。亦頗不少。並探詢閩粵僑商中因要求修改章程事。特致函該院之當年值理。請即提出討論。以期臻於完備。本報以函中所述各點。對於該院院務發展之前途。頗有重大之關係。爰特照錄如下。以供衆覽。並以促閩僑該院者之注意。又聞該函業於上月卅一日該院董事會議中提出。但是日議案太多。故於下期再議云。是則不得不望該院當局。對於此等公意之表示。亟予容納。而當於下次會議中慎審討論。俾得早日實行。以慰同僑之厚望者也。

函云。逕啓者。同濟醫院設立歷數十載而不廢者。恃乎章程一十四章並有各項條則又增章五條。立其標準。永遠率循。俾閩粵僑胞。貧苦者醫藥有賴。功德無量。惟章程之規定。其中衝突或有窒礙。宜隨時修改者。在在有之。値年各總理。得以會議妥辦(如醫院章程第十四章三十五節之規定是)。同人等爲公益起見。檢閱醫院章程各項。以管見所及。宜亟行修改。以臻完備。而絕弊端。開列于下。

(天)規則已定而未實行 庶務員規則第一條云。庶務員須經考取。方得聘任。查現院內庶務員吳韞儔係王梓亭醫生所薦。並非考取。其在院數年。曾經各總理聘任之手續與否。雖其來歷醫院一家之關係。固保僱員。實違規則。我醫院無事悉遵規章。惟此項應考取而不考取。有人疑議不少。此應請照章定期考取者一。

(地)章程衝突十分兩職總理當行改正而未改正 庶務員規則第二條云。庶務員有監督指揮院內員役人等之權。查本章程所載總理值日院監有監督權。而庶務員安得亦有監督權。似宜改定爲庶務員有臨時指揮院內員役之權爲妥。此應請公決者二。

(元)章程含糊紊乎原要任用人數未曾平允 院內聘請醫生。係閩粵省各三人。庶務員共藥房理事二人與工人雜。皆不分省區。不知庶務員與藥房理事二人。皆爲重要職務。斟酌倣照。宜分省區。並宜定任用之年限。如前任閩人。次任粵人。又次任閩人。閩粵更番用之。可以無弊。且昭平允。醫生三年一考。庶務員及藥房理事之考取及任用年限。或照醫生之例。亦爲穩當。此應請修改者三。

(黃)章程精良可絕情弊設藉不設宜請實行 醫院設有小木箱於醫導處。此法最爲精美。現此木箱。並不加鎖。院內所有情弊及摘要等事。無從密告。是雖設等之不設。有負章程。此小木箱宜加鎖。鑰匙存之正主席。勿交庶務員。此應請實行者四。

以上四項外。藥房採辦藥材。關係頗巨。宜杜弊端。宜由藥房理事。預列下月應辦各項藥材一單。呈之會議通過。然後交藥行投標圖定。各藥價

採易式重油機

此式重油發動機構造簡單運用便捷堅固耐用用火極省發動機中無有出其右者各界需用此項機件請向本公司詢問詳情可也其種類如下

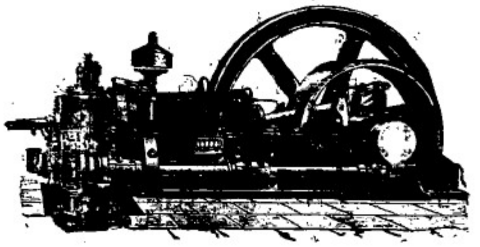

一・單管式 一二—一二五馬力

二・雙管式 一三二—二五〇馬力

三・四管式 二六四—五〇〇馬力

唯一代理人轄登目拉

沙露父子有限公司啓

SOLE AGENTS

HUTTENBACH LAZARUS & SONS LTD.

Singapore, Penang, Ipoh and Kuala Lumpur.

三後

孔雀紅煙

中國貨

本公司監製之A字雙旗寶塔孔雀嘜各款香煙已馳名于南洋羣島十有餘載物美價廉用者久爲僑胞所稱許恕不多述本主人對于煙草一業研究有素其于採辦各國上等煙葉首乎製造之法夙有經驗茲復監製一種孔雀嘜紅煙以應僑胞之需此煙氣味香濃且能辟山嵐瘴氣于山吧礦塢地方吸之更爲適宜吸烟 諸君請祈試之

小坡分消處 聯發什貨客 小坡北乳巷第二三號

▲新到各款烟價目列左

(粗幼絲八兩一百包庄) 本坡完稅四十六元半 外埠無稅二十八元半

(粗幼絲兩二兩四百包庄) 本坡完稅四十八元正 外埠無稅三十元正

(粗幼絲八百四包庄) 本坡完稅六十四元 外埠無稅四十元正

(粗幼絲六百五二兩庄) 本坡完稅六十四元 外埠無稅四十一元

星洲華新烟草公司 總理陳維新披露

星加坡海山街六號電話一七三一

分局昇春王子街分局仲光且只街

一九二五年六月十七號 口

猴子標梘以用爲清潔抹刷磨光金屬品雲石漆器及利器等至爲重要猴子標梘確令汝得清潔美滿之家庭此梘集成實體塊形各屋內洗刷品以此爲最廉

In a Kitchen where

MONKEY BRAND

is used for the coppers, the tinware, the kitchen tables and floors, the good housewife's work is done almost before the day is begun.

WON'T WASH CLOTHES.

砵申尼邊挂文巴碌士有限公司製造

▷各店肆及經理商均有出售◁

惟一代理

新嘉坡 檳城 怡保 吉隆坡

轄登目拉沙露父子有限公司

Sole Agents

Huttenbach Lazarus & sons, Ltd.

SINGAPORE. PENANG. IPOH. KUALA-LUMPUR.

(Incorporated in the S. S.)

祖國要聞

(一)關稅會議籌備之經過

▲關會分股委員會之組織　關稅委員會各委員將成立時。即已分股任事。其分股組織。外間雖有紀載。然僅得其大概。聞該項組織。係仿照華府會議分股委員會辦法。計分三股。沈瑞麟總其成。每股除設股長一人。委員二人至三人。專門委員若干人。第一股股長梁士詒。委員王正廷王寵惠。分股委員分爲四項。(一)國際條約。(二)國定稅率。(三)關稅保護政策方案。(四)不屬於二三兩股各事件。第二股長顏惠慶。委員李思浩姚國楨蔡廷幹。分股委員會分爲五項。(一)二五附加稅。(二)整理內外債。(三)修改稅則評定貨價。(四)裁釐加稅。(五)煙酒稅則。第三股股長黃郛。委員葉恭綽施肇基莫德惠。分股委員會分爲五項。(一)關款保管。(二)鐵路關稅。(三)河內外海散關稅。(四)海內外貿易統計。(五)海關制度。至於各股集議地點。在居仁堂未修葺完竣以前。第一股則在南海崇雅殿。第二股則在西堂子胡同稅務處。第三股則在交通部會議廳。逐日上下午均有會議。

▲稅務處有改爲關務院說　關稅自主既爲中外輿論所一致主張。政府爲適應此項需求起見。擬將主管機關之稅務處。提前改爲關務院。以崇體制。並示自主之堅決。該項官制現在起草之中。探其內容。爲院併置院長副院長各一員。院長得出席於國務會議。現在稅務處之提調幫提調改爲參事。各股改爲司制。設司長各一人。總理委員改爲會辦主事等名目。各省關監督改稱關務長。所有關務。悉由關務長直隸於關務院。定爲二級之制度。查前清海關行政。本係隸屬於外務部。自光緒三十二年(一九零六年)五月九日另設稅務處。將外務部所統轄之海關行政移歸稅務處主管。此本係中國政府權限以內之事。惟當時外人大肆非難。以爲海關係外債之擔保。與列國有特殊關係。事前不與列國公使交涉。驟然變更其統轄關係。遂以損外國債權者之利益爲藉口。由英公使向清政府抗議。清政府旋與英公使聲明。此爲統轄關係之變更。決不變動海關內部組織。此事乃告結局。民國以來。因仍未改。華盛頓會議。顧維鈞提出關稅自主案。附帶聲明不變更目下海關行政之組織。時議非之。今政府果毅然組織關務院。將稅務處與總稅務司間。及關監督與稅務司間之關係。予以改善。必能一新面目也。

(二)各國參加關會之覆牒

▲比日法英葡西義代表銜名

關稅會議請柬送出後。各國即次第答覆。通知派定代表。昨關會特別委員會已將該種牒覆表其一部分。茲照錄如下。(一)五月二日比華使照會。爲照復事。接准八月十八日貴國政府專函。開關稅特別會議定於本年十月二十六日在北京開會等因前來。茲特照會貴總長。以本國政府已欣受此項邀請與會請柬。並已特派欽使爲代表。本館駐滬總領事任侯爵。華比銀行總代表狄西業等二人副之。用特照達。即希查照可也。華洛思。(二)九月三日日使館照會。爲照會事。八月三十一日。曾因日本政府欣願參加特別關稅會議。照會貴部在案。茲復接奉本國政府八月三十日電開。業於是日任命特命全權大使日置益。及本使爲帝國代表。參加特別關稅會議等因。相應照會貴部查照可也。芳澤謙吉。(三)九月四日法瑪使照會。爲照會事。案查本年八月十八日來照。以中國政府邀請本國政府參與一九二二年二月六日條約所規定關稅特別會議。經貴總長定於本年十月二十六日開幕。茲法國政府允許參與該項會議。本國政府此次欣悅表示。對於中國政府之敦睦友誼。並依據該條約之所規定。以尊重其原則。必爲盡其力之所能。予以襄助。俾收關稅會議所必得之經濟合作。其法國委員團。業經組織如左。委員團團長駐京法國公使瑪德。委員駐京法國公使參贊郝聖業。法國總領事商務隨員克乃德。將來必要時。本公使可隨時簡派法國專門技術員加入本團。相應照會貴總長查照。瑪德。(四)九月八日英白代使照會。爲照會事。現奉本國外交大臣電稱。所擬在北京於十月二十六日開會之中國關稅特別會議。本國出席委員團。組織如下。計本國駐京公使麻克類爲委員長。陸軍上校皮樂爲專門財政委員。曼徹斯特地方商會董事史圖德。外部部員牛敦。駐京本國使館商務參贊傅夏禮。駐京本國使館漢務參贊台克滿。爲委員等因。合行達知貴總長查照爲荷。白樂德。(五)九月十六日英白代使照會。爲照會事。關稅會議本國委員團一事。前於本月八日文達在案。茲本國政府已經決定。以麻大臣皮樂上校及史圖德君爲全權代表。至牛敦傅夏禮台克滿三員。則爲專門委員。其本國委員團之祕書爲八囉衛名容俟續達。相應照請貴總長查照。白樂德。(六)九月十七日葡代使照會。爲照復事。關於貴國政府請參加關稅特別會議一節。業於本月七日照復參加在案。現本國政府業已派駐京公使畢安祺。國會議員鐵夏。海軍少將勃耶谷。爲該稅特別會議代表。相應照達。即希查照爲荷。費德楠。(七)九月二十日日斯巴尼亞館照會。爲照覆事。接准九月十六日來照。以本年十月二十六日開關稅特別會議。請本使轉達本國政府派遣代表與會等因。日昨奉本國政府電知。本國政府送經英國邀請。加入一千九百二十二年二月六日在華盛頓簽訂關於中國關稅條約。本國政府業允加入。因奉到此項電令。本公使方能允如貴總長所邀請。前聲明出席代表委員。即本公使暨本館參贊阿馬拉。本公使尤爲盼望此會得到美滿之效果。特此相應照覆查照是荷。嘉利拉。(八)九月二十三日義館照會。爲照覆事。接准八月十八日來照。內稱按照一九二二年二月六日在華盛頓簽訂關於中國關稅條約第二條所載。特別會議擬於本年十月二十六日在北京開會。邀請義大利政府派員參加等語。業已轉部本國政府。茲奉到令內開。義大利政府允即參加會議等因。復將義國代表團銜名開列於後。即祈查照爲荷。翟錄第。全權代表駐北京公使翟錄第。專門委員陸尚達。義大利遠東商會會長高參加利。代表團秘書使館通譯參贊勇爵需拉。使館隨員馬義司達帶。

關稅會議委員部分表各國一部分覆牒一節。已見上報。茲該會復發表以下之各件。照錄如下。(一)九月二十六日那威米使照會。爲照復事。接准本月二十二日來照。內稱按照一九二二年二月六日在華盛頓簽訂關於中國關稅條約第二條所載特別會議。於本年十月二十六日在北京舉行。邀請那威政府派員參加。並擬將關稅自主問題列入關會研究等語。業已轉達本國政府。茲奉到令內開。那威政府允即參加會議。並派本使爲參會代表等因。那威政府以參會條約將見實行。深爲欣幸。將來對於關稅問題。當與合關係國協力進行。以副中國政府之期望。相應照覆。即祈查照爲荷。米薬勒。(二)九月二十六日比華使照會。爲照會事。茲將關於本年十月二十六日開會之關稅會特別會議比國代表團銜名。特開如左。計開。全權代表駐華欽使華洛思。專門顧問前駐華總領事駐華華比銀行總辦狄西業。駐滬比總領事汪侯特。本館並等參贊賽爾登司。本館隨員寶賓。即祈貴總長查照可也。華洛思。(三)九月二十九日奧馬使照會。爲照會事。關於奧國政府應允中國政府之所請。參與按照華盛頓於一千九百二十二年二月六日訂立關於中國關稅稅則條約之所規定。於本年十月二十六日在北京開關於中國關稅稅則特別會議。曾於本年九月十一日照會貴總長在案。茲將參與該項會議奧國委員銜名列下。全權代表兼委員長馬克讓。全權代表駐華。專門委員傅金式。韓倍克。艾文思。秘書總稅務司長梅爾。秘書羅克德。柯克森。漢務科科員斐克。科員卓思爾。樂倍徽。相應照會貴總長。請煩查照可也。周克讓。(四)九月三十日和歐使照會。爲照會事。關於中國政府擬按照在華盛頓一九二二年二月六日簽訂關於中國關稅稅則條約於本年十月二十六日在北京開特別大會一案。本欽使前於九月八日照會貴總長。和國政府甚願與會在案。茲奉本國政府電委本欽使爲全權委員。和國東印度財政總稅務司夏瑞克。及和國東印度稅務司喀特思格爲專門顧問。本館通譯官包斯。書記官葛嘉。爲該委員團秘書等因。相應照會貴總長查照可也。歐登科。(下完)

(三)駐滬奉軍撤退之經過(二)

▲龍華撤兵情形　龍華戒嚴司令部邢士廉。前戰事隸楊司令開往蘇州。昨晨起。該部各處長。公處物件。紛紛遷出。昨晨十時。滬甯鐵路管理局開出專車十二列車。至新老龍華兩車站候用。午前十一時。邢部工兵大隊。(駐龍華路)六百名。及司令部護兵三百名。迫擊砲一連。先行將營店物件。搶彈砲彈。用汽車搬運至龍華車站裝車午後一時起。邢部第五團全部軍隊。亦將軍用器械。食糧等物。有用騾車拖運。有由兵士扛運。均裝火車。或來或往。異常忙碌。四時許。又有鐵篷車十六輛開至。裝載馬匹及器具。記者曾晤五團團長張鳴謙。正在預備行裝。略談數語。據云。晚上邢部工兵迫擊砲及騎兵團全部。同時開往蘇州。邢司令於北站下車。

▲閘北撤兵情形　第二團步兵一團。計三營。機關槍迫擊砲各一連。約計二千餘人。其間除石錦鄉營長。所部第二營步兵一營。分駐吳淞砲台灣。獅子林等處外。其餘均駐閘北。日前邢司令接到楊督辦。鄭省長電令撤退淞滬全軍駐軍後。邢即當飭令飭閘北梁團長。率部先行退駐蘇州。故梁團令一二三營營長。通飭部下整備行裝。於十四日晨開起。將營儲行李等。分置於北車站及太陽廟鐵道兩旁。計裝鐵篷車二十八輛。牲口車一輛。十一點五分。吳淞石營長兵車抵站。計掛鐵篷車十三輛。頭等客車一輛。當時記者曾赴一二三兩營營部巡行。第一營朱作瀋營長已率隊上車。僅見三營劉營長席長。該數營即出。迨至湖州會館。第二團部亦則已鐵門緊閉。聞梁式堯團長。已往南海邑館。劉一飛旅長處會晤。不及趕往。

第二軍二團營隊各部。於數日前有大批糧食。所有米麵等貴重物品。隨帶赴蘇州。尚有多數樹柴。及向鐵路局購買之鐵閘蓬橫木。因笨重一時不易搬運。均寄存各原駐機關。

昨日上午九點閘北海昌公所第二團機關槍一連。機關槍六架。迫擊砲六尊。又餘兼用汽車運來兵士四十名。道木三百根。及底各長官家眷共九四。軍用品子彈二百餘箱。李濟生營長領帶在北站裝車十七輛。

▲兵車將由甯開常　前日下午五時由甯開出之第三○二及第三十四次貨車。各附掛十餘輛。裝載某部兵士。約一團之衆。開抵常州駐防。並聞今日第四十次之四等慢車來人云。南京已有兵車四列。預備開常州調撥。

香港 楊耀宗

化樹聖藥

本醫生創設香港三十餘年所製各種祛痧藥品久蒙界外知名對症用藥無不百發中南洋羣島一帶委托會豐商店爲總代理發售如蒙賓號賜顧請爲就近向該商店接價值當從廉

香港楊耀宗藥局披露

第一 搜毒丸	每盒二元	每打廿元
解毒 骨痛水	每罇一元	每打十一元
止痛 白濁丸	每罇六角	每打六元
爆肉 珠珀丸	每盒七角	每打七元
生肌 埋口散	每盒五角	每打五元
盈養 不憂丸	每罇六角	每打六元
外科 除毒水	每罇四角	每打四元
理腎 固本丸	每罇一元	每打十一元
立効 化毒膠	每盒元半	每打十五元
清除 痰藥水	每罇二角	每打二元

總代理 石叻大馬路 會豐商店　庇能 會豐商店　泗水 三昌公司　棉蘭 中法藥房

閩族元勳

閩族醫藥學毉於首入爲重要古語有云不孝有三無後爲大舉凡男子腎虧女子月信不調二者均於生育之最大障因不得以一方兩冇能之專責今孟德醫生之強腎藥精足能使男子身體強健羅臣醫生之婦科調經丸可使女子血脈調和凡有但道之憂者度男女之臟強弱如有急購服之定能螽斯衍慶瓜瓞綿綿矣謂二藥之功効可稱壯界閩族之元勳也

◉主治各症
眞元耗傷　丹田無力
心腎不安　元陽不固
作事過勞　夜夢遺洩
氣血兩虧　精神衰弱
艱於子嗣　腰酸腳軟

子宮寒冷　久無子息
經期肚痛　經水不調
經來腥熱　經期停閉
或多或少　遍身[illegible]
四肢軟弱　頭暈眼花
◉主治各症

每樽一元半　每打十五元

叻石 會豐商店 批發

每樽一元二角半　每打一十二元半

星架坡 衛安公司 西藥行

朱中興普濟水 注意提防假冒

朱中興救時普濟水爲治百病之聖藥凡遇危急重症確有回生起死之功此固婦孺皆知口碑載道無庸贅述惟近來市儈奸商每運來僞藥假冒影射從中漁利害人誤世喪盡天良本主人有鑒於此特托星加坡松柏街門牌七號衛安公司爲南洋全權總代理發行以利便僑胞購用各埠商號如欲就近採辦眞正朱中興救時普濟水者可與衛安公司接方是 朱中興救時普濟水正貨也 批發價格一律從廉

本公司代理
五洲藥房自來血　艾羅醫生補腦汁
九福公司百齡機　瑞芬氏廣嗣藥露
德國純陽固本片　新濟世氣痛靈丹
批發相宜

○中南學校購置校舍演劇籌款會收款報告（其六）

一邑交名譽券來款諸善長芳名
洪高興一百元　唐仁政五十元　林交睦五十元
劉達溪　林牡丹　陳澤照　以上各三十元　楊冬仕
二十五元　洪萬全　孫貫三　福和船務公局　林清江
余鳳儀　以上三十元　王海水　林火山　以上各五元
計十四條共來銀四百二十五元正

二邑交特別券來款諸善長芳名
東興儲局　林榮福　林尾水　林陸　聯華織廠
秉合和女士　楊鳥棵　楊湧春　以上各一十元　楊榮
五七元　林禮順五元
計十條共來銀九十二元正

三邑交普通券來款諸善長芳名
林協　林發乾　鄭衍心　何金全　合成　伍記
山合棧　合記　源發　金榮成　洪季典　新合發
林水見　林文卿　以上各五元
計十四條共來銀七十元正

四邑交普通券來款諸善長芳名
蔡應祥　胡寶華　林如金　鄭奕　林國裕　林寶山
林應聲　唐恭祉　吳茂鈞　黃振秋　楊冬山　以上
各三元
計十一條共來銀三十三元正

五邑交特別稍款諸善長芳名
林萬發　李深端　陳祀安　以上各二十五元
計三條共來銀七十五元正

六邑交名譽券章程諸善長芳名
福和船務公局　晉江公館　林牡丹　唐仁政　林交睦
林廷鳳　洪萬全　王海水　林火山　陳澤照　孫貫三
以上各五元
計十一條共來銀五十五元正

七邑交職員襟章費諸君芳名
林大祥　孫合目　以上各二元
計二條共來銀四元正

以上計七柱共來銀七百五十四元正

其一至其六總共來銀一萬五千四百九十七元六角五占正

民國十四年十一月三日 中南學校購置校舍演劇籌款會財政 陳文清報告
Tiong Nan School A 3-11-25

▲前往安南廣東等埠之客貨注意

啓者茲輪船亞爾伯沙勒號(S.S. Albert Sarrau)訂於十一月八日啓行直往西貢海防廣東香港汕頭等埠該船載重三千噸行駛快捷招待客貨取價極廉如欲附搭請移玉本司公司接洽可也

新嘉坡眞客臣里 滿功池公司啓
一九二五年十一月二日
The Successors of Monte Comte & Co. C 2-11-25

祖國要聞

(一)關稅會議籌備之經過

▲關會分股委員會之組織　關稅委員會各委員於成立時。即已分股任事。其分股組織。外間雖有紀載。然僅得其大概。聞該項組織。係仿照華府會議分股委員會辦法。計分三股。沈瑞麟總其成。每股除股股長一人。委員二人至三人。專門委員若干人。第一股股長果士諳。委員王正廷王寵惠。分股委員分爲四項。(一)國際條約。(二)國定稅率。(三)關稅保護政策方案。(四)不屬於二三兩股各事件。第二股長顏惠慶。委員李思浩姚國楨蔡廷幹。分股委員會分爲五項。(一)二五附加稅。(二)整理內外債。(三)修改稅則評定貨價。(四)裁釐加稅。(五)煙酒稅則。第三股股長黃郛。委員葉恭綽顏惠慶莫德惠。分股委員會分爲五項。(一)關欵保管。(二)鐵路關稅。(三)河內外海數關稅。(四)海內外貿易統計。(五)海關制度。至於各股集議地點。在居仁堂未修葺完竣以前。第一股則在南海崇雅殿。第二股則在西堂子胡同稅務處。第三股則在交通部會議廳。連日上下午均有會議。

▲稅務處有改爲關務院說　關稅自主旣爲中外輿論所一致主張。政府爲適應此項需求起見。擬將主管機關之稅務處。提前改爲關務院。以崇體制。並示自主之堅決。該項官制已在起草之中。探其內容。內院係置院長副院長各一員。院長得出席於國務會議。現在稅務處之提調幫提調改爲參事。各股改爲各司。設司長各一人。稽理委員改爲僉事主事等名目。各省關監督改稱關務長。所有關務。悉由關務長直接於關務院。定爲二級之制度。查前清海關行政。本係隸屬於外務部。自光緒三十二年(一九零六年)五月九日另設稅務處。將外務部所統轄之海關行政移歸稅務處主管。此本係中國政府權限以內之事。惟當時外人大肆非難。以爲海關係外債之擔保。與列國有特殊關係。事前不與列國公使交涉。驟然變更其統轄關係。遂將損外國債權者之利益爲藉口。由英公使向清政府抗議清政府旋向英公使聲明。此爲統轄關係之變更。決不變動海關內部組織。此事乃告結局。民國以來。因仍未改。華盛頓會議。顧維鈞提出關稅自主案。附帶聲明不變更目下海關行政之組織。時議非之。今政府果毅然組織關務院。將稅務處與總稅務司間。及關監督與稅務司間之關係。予以改善。必能一新面目也。

(二)各國參加關會之覆牒

▲比日法英葡西義代表銜名

關稅會議請柬送出後。各國即次第答覆。通知派定代表。昨關會特別委員會已將該覆牒發表其一部分。茲照錄如下。(一)五月二日比華使照會。爲照復事。接准八月十八日貴國政府華柬。開關稅特別會議定於本年十月二十六日在北京開會等因前來。茲特照會貴總長。以本國政府已欣受此項邀請與會請柬。並已特派欽使爲代表。本館駐滬總領事任俠赫。華比銀行總代表狄西業等二人副之。用特照達。即希查照可也。華洛思。(二)九月三日日使館照會。爲照會事。八月三十一日。曾因日本政府欣願參加特別關稅會議。照會貴部在案。茲復按奉本國政府八月三十日電開。業於是日任命特命全權大使日置益。及本使爲帝國代表。參加特別關稅會議等因。相應照會貴部查照可也。芳澤謙吉。(三)九月四日法瑪使照會。爲照會事。案查本年八月十八日來照。以中國政府邀請本國政府參與一九二二年二月六日條約所規定關稅特別會議。經貴總長定於本年十月二十六日開幕。茲法國政府允許參與該項會議。本國政府此次欣悅表示。對於中國政府之敦睦友誼。並依據華盛頓條約之所規定。以尊重其原則。必爲盡其力之所能。予以襄助。俾收關稅會議所必得之經濟合作。其法國委員團。業經組織如左。委員團團長駐京法國公使瑪德。委員駐京法國公使參贊郁畢業。法國總領事商務隨員克乃德。將來必要時。本公使可隨時備派法國專門技術員加入本團。相應照會達知。瑪德。(四)九月八日英白代使照會。爲照會事。現奉本國外交大臣電稱。所擬在北京於十月二十六日開會之中國關稅特別會議。本國出席委員團。組織如下。計本國駐京公使麻克類爲委員長。陸軍上校皮樂爲專門財政委員。曼徹斯特地方商會董事史圖德。外部部員牛敦。駐京本國使館商務參贊傅夏禮。駐京本國使館漢務參贊台克滿。爲委員等因。合行達知貴總長查照爲荷。白樂德。(五)九月十六日英白代使照會。爲照會事。關稅會議本國委員團一事。前於本月八日文達在案。茲本國政府已經決定。內廳大臣皮樂上校及史圖德君爲全權代表。至牛敦傅夏禮台克滿三員。則爲專門委員。其本國委員團之秘書爲八爵銜者洛侯續達。相應照請貴總長查照。白樂德。(六)九月十七日葡代使照會。爲照復事。關於貴國邀請參加關稅特別會議一節。業於本月七日照復參加在案。現本國政府業已派駐京本使畢安祺。國會議員羅夏。海軍少將勃耶喬。爲關稅特別會議代表。相應照達。即希查照爲荷。畢德楠。(七)九月二十日日斯巴尼亞館照會。爲照覆事。接准九月十六日來照。以本年十月二十六日開關稅特別會議。請本使轉達本國政府派遣代表與會等因。日昨奉本政府電知。本國政府茲經與國邀請。加入千九百二十二年二月六日在華盛頓簽訂關於中國關稅條約。本國政府業允加入。因奉到此項電令。本公使方能允如貴總長所邀請。前曾聲明出席代表委員。即本公使暨本館參贊阿馬拉。本公使尤爲盼望此會得到與滿之效果。特此相應照覆貴總長是荷。愛利拉。(八)九月二十三日義館照會。爲照覆事。接准八月十八日來照。內稱按照一九二二年二月六日在華盛頓簽訂關於中國關稅條約第二條所載。特別會議擬於本年十月二十六日在北京開會。邀請義大利政府派員參加等語。業已轉電本國政府。茲奉訓令內開。義大利政府允認參加會議等因。並將義國代表團銜名開列於後。即請查照爲荷。翟錄第。全權代表駐北京全使翟錄第。專門委員陸徇達。義大利遠東商會會長高麥加利。代表團秘書使館通譯等參贊易需拉。使館隨員男爵馬義司達帶。

關稅會議委員會發表各國一部分覆牒一節。已見上報。茲該會復發表以下之各件。照錄如下。(一)九月二十六日那威使照會。爲照復事。接准本月二十二日來照。內稱按照一千九百二二年二月六日在華盛頓簽訂關於中國關稅條約第二條載特別會議。於本年十月二十六日在北京舉行。邀請那威政府派員參加。並擬將關稅自主問題列入關會研究等語。業已轉達本國政府。茲奉訓令內開。那威政府允即參加會議。並派本使爲參會代表等因。那威政府以華會條約將見實行。深爲之幸。將來對於關稅問題。當與合衆協力進行。以副中國政府之期望。相應照復。即希查照爲荷。米賽勒。(二)九月二十六日比華使照會。爲照會事。茲將本年十月二十六日開會之關稅會特別會議比國代表團銜名。特開如左。計開。全權代表駐華欽使華洛思。專門顧問前駐華總領事駐華華比銀行總代表狄西業。駐滬比總領事汪俠特。本館隨員寶賚。即新貴總長查照可也。華洛思。(三)九月二十九日美馬使照會。爲照會事。關於美國政府應允中國政府之所請。參與按照華盛頓於一千九百二十二年二月六日訂立關於中國關稅稅則條約之所規定。於本年十月二十六日在北京開關於中國關稅稅則特別會議。曾於本年九月十一日照會貴總長在案。茲將參與該項會議美國委員團銜名列下。全權代表兼委員長馬克謨。全權代表斯托恩。專門委員傅金式。韓倍克。艾文思。秘書處秘書長梅爾。羅克德。柯克森。漢務科科長裴克。科員卓思麟。樂倍樂。相應照會貴總長。請煩查照可也。馬克謨。(四)九月三十日和歐使照會。爲照會事。關於中國政府擬按照在華盛頓一九二二年二月六日簽訂關於中國關稅稅則條約於本年十月二十六日在北京開特別大會一案。本欽使前於九月八日照會貴總長。和蘭政府甚願與會在案。茲奉本國政府電委本欽使爲全權委員。和蘭東印度稅總稅務司夏培克。及和蘭東印度漢務司喀特鳳格爲諮議專門顧問。本館通譯官包斯。書記官葛承。爲該委員團秘書等因。相應照會貴總長查照可也。歐登科。　(下略)

(三)駐滬奉軍撤退之經過(二)

▲龍華撤兵情形　龍華戒嚴司令部邢士廉。前晚率蘇楊浙令開往蘇州。昨晨飭部各處長。公處辦件。紛紛遷出。昨晨十時。滬甯鐵路管理局開出專車十二列車。至新老龍華兩車站候用。午前十一時。邢部工兵大隊。(駐龍華路)六百名。及司令部護兵三百名。迫擊砲一連。先行將營房物件。槍彈砲彈。用汽車搬運至龍華車站裝車午後一時起。邢部第五團全部軍隊。亦將軍用器械。食糧等物。有用騾車拖運。有由兵士扛運。均紛裝火車。或來或往。異常忙碌。四時許。又有鐵篷車十六輛開至。裝載騾匹及器具。記者面晤第五團團長張鳴謙。正在預備行裝。略談數語。據云。晚上邢部工兵消擊砲及第五團全部。同時開往蘇州。邢司令於北站下車。

▲閘北撤兵情形　第二團步兵一團。計三營。機關鎗迫擊砲各一連。約計二千餘人。其間除石韓兩營長。所部第二營步兵一營。分駐吳淞砲台灣。獅子林等處外。其餘均駐閘北。前晚邢司令接到楊督辦。邢省長電令撤退淞滬全軍駐軍後。邢即電飭令飭閘北第二團長。率部先行退駐蘇州。故奉軍命令一二三各營營長。通飭部下整備行裝。於十四日夜間起。將鎗械行李等。分留於北車站及太陽廟鐵道兩旁。計裝鐵篷車二十八輛。牲口車一輛。十一輛五分。吳淞石營長兵車抵站。計掛鐵篷車十三輛。廟而一營宋作潘營長已率隊上車。僅見三營劉營席營等客車一輛。當時祀寄曾赴一。三兩營營部遊行。長。該數營即出。迨至湖州會館。第二團部則已鐵門緊閉。聞柴式堯團長。已往南海邑館。對一飛旗長處會晤。不及趕往。

第二軍二團營隊各部。以數日前有大批軍實。所有米麪等貴重物品。隨帶赴蘇州。身有多數樹梁。及向鐵路局購買之鐵鬨筐橫木。因笨重一時不易搬運。均寄存各原駐機關。

昨日上午九時閘北海昌公所第二團機關鎗一連。機關鎗六架。追擊砲六尊。又龍華用汽車運來兵士四十名。道木三百根。及底各長官家眷約爲九匹。並軍用品子彈二百餘箱。李濟生營長領帶在北站裝車十七輛。

▲兵車將由寶開常　前日下午五時由寶開出之第三十二及第三十四次貨車。各附掛十餘輛。裝載某部兵士。約一團之衆。開抵常州駐防。並擬今日第四十次之四等慢車來人云。南京已有兵車四列。預備晉常州調拔。

香港 楊耀宗 柳藥

本醫生創設香港三十餘年所製各種花柳藥品久蒙界外知名對症用藥無不百發中南洋羣島一帶委托會豐商店爲總代理發售如蒙 賜顧請爲就近向該商店接 價值當從廉

香港楊耀宗藥局披露

第一 搜毒丸	每盒二元	每打廿元
解毒 骨痛水	每罇一元	每打十一元
止痛 白濁丸	每罇六角	每打六元
爆肉 珠珀丸	每盒七角	每打七元
生肌 埋口散	每盒五角	每打五元
益壽 不憂丸	每罇六角	每打六元
外科 除毒水	每罇四角	每打四元
理腎 固本丸	每罇一元	每打十一元
立効 化毒膠	每盒一元半	每打十五元
清除 痰藥水	每罇二角	每打二元

總代理 石叻大馬路 會豐商店 庇能坭羅 會豐商店 泗水三三仔冷 三昌公司 棉蘭 中法藥房

閩族元勛

閩族醫學界吾人爲重要古語有云不孝有三無後爲大舉凡男子腎虧女子月信不調二者均於生育之最大原因不得以一方而冀能之事質今羅醫生之强腎藥精足能使男子身體強健羅臣醫生之婦科調經丸可使女子血脈調和凡有但遺之憂者庶男女之體強弱如有急購服之定能螽斯衍慶瓜瓞延綿矣該二藥之功効可爲社界閩族之元勳也

◉主治各症
眞元耗傷 丹田無力
心腎不交 元陽不固
作事過勞 夜夢遺洩
氣血兩虧 精神衰弱
腎於子嗣 腰酸腳軟

◉主治各症
子宮寒冷 久無子息
經期肚痛 經水不調
經來頭熱 經期停閉
或多或少 週身困倦
四肢軟弱 頭暈眼花

每罇一元半 每打十五元

石叻 會豐商店 批發

每樽一元二角半 每打一十二元半

星架坡 衛安公司 西藥行

朱中興普濟水 注意提防假冒

朱中興救時普濟水爲治百病之聖藥凡遇危急重症確有回生起死之功此固婦孺皆知口碑載道無庸贅述惟近來市儈奸商每運來僞藥假冒影射從中漁利害人誤世喪盡天良本主人有鑒於此特托星加坡松柏街門牌七號衛安公司爲南洋全權總代理發行以利便僑胞賜用各埠商號如欲就近探辦眞正朱中興救時普濟水者可與衛安公司接方是 朱中興救時普濟水正貨出批發價格一律從廉

本公司代理
五洲藥房自來血 艾羅醫生補腦汁
九福公司百齡機 瑞芬氏廣嗣藥露
德國赫陽固本片 新濟世氣痛靈丹
批發相宜

○中南學校購置校舍演劇籌款會收款報告（其六）

一號交名譽劵來款諸善長芳名

洪高興一百元 唐仁政五十元 林交蘭五十元 劉達溪 林牡丹 陳源照 以上各三十元 楊令仕二十五元 洪萬全 孫貫三 福和船務公局 林清江 余見德 以上二十元 王海水 林火山 以上各五元

計十四條共來銀四百二十五元正

二號交特別劵來款諸善長芳名

東僑信局 林榮福 林尾水 林隆 聯華鐵廠 梁令和女士 楊島棵 楊湧春 以上各一十元 楊榮五七元 林福順五元

計十條共來銀九十二元正

三號交頭等劵來款諸善長芳名

林協山合棧 林鶯能 合興 楊裕心 源發 何金全 金榮成 合成 洪季典 伍記 新合發 林水見 林文德 以上各五元

計十四條共來銀七十元正

四號交普通劵來款諸善長芳名

蔡順祥 胡寶華 林如金 林鳳格 林寶山 林順德 廖勗花 吳茂竹 黃振秋 裁美 楊令山 以上各三元

計十一條共來銀三十三元正

五號交特別捐款諸善長芳名

林萬發 李深端 陳祀安 以上各二十五元

計三條共來銀七十五元正

六號交名譽襟章費諸善長芳名

福和船務公局 吾盧公館 林牡丹 唐仁政 林交蘭 林廷星 洪萬全 王海水 林火山 陳源照 孫貫三 以上各五元

計十一條共來銀五十五元正

七號交職員襟章費諸君芳名

林大祥 孫合目 以上各二元

計二條共來銀四元正

以上計七柱共來銀七百五十四元正

其一至其六總共來銀一萬五千四百九十七元六角五占正

民國十四年十一月三日 中南學校購置校舍演劇籌款會財政 陳文清報告

Tiong Nan School A 3-11-25

◆前往安南廣東等埠之客貨注意

啓者法輪船亞爾伯沙勒號(S.S. Albert Sarraut)訂於十一月八日啓行直往安南海防廣東等埠該船載貨三千噸頗有快捷艙房招待搭客貨取價極廉祈君光顧請移玉本司公司接洽可也

新嘉坡眞者亞里 滿功池公司啓

一九二五年十一月二日 甲

The Successors of Mointe Comte & Co., O 2-11-25

自來血

△人造自來血乃人之活寶

人生百體所賴以生長者血也如血多則百體强壯血少則百體衰弱設遇血虧而百體自枯是故凡人不能無血血者誠爲人身之活寶也然吾人欲究身壯力健者必以多血爲適宜能壯民力强國勢之人造自來血以經及呼吸行故再爲補告同胞凡有虧氣弱破金吐血面黃肌瘦頭暈眼花耳聾虧西肢無力手足酸軟身虛體弱脾腎兩虧及婦女經水不調白帶赤帶頭痛腰酸五勞七傷諸虛百損等症服此自來血半月之後自然壯心經多血液如患腎虧耳鳴眼花者服之數日自可痊愈至老血衰壯年勞傷色慾過度者服後半月則血氣暢充體實自固着破金吐血者服之補血以止久服嘔吐血立止爽加患痰疾者服之立可除痛患喘氣水腫步履蹇滯連服此血旬日咳痰自消以上各症確有效驗

每大瓶二元 小瓶一元二角 每打 大二十元 小十二元

呼吸香膠

助肺呼吸香膠味美而甜氣香而清入口即化功能滋生精液滋潤喉管性能以止咳清肺火助肺體而勻呼吸如老年氣喘痰塞而咳者隨時化食三四塊立能除痰順氣平咳止喘中年傷風乾咳或痰疾厚結或咳少痰多或喉管發痰頻咳不止或操勞過度以致肺痨咳嗽日吐痰 精神衰耗內臟背生之精液皆變若不早治則身體決無健康之此期膠每次可服二三片每日一二次奏效神速 每盒二元 每打廿元

價目 盒二元 每打廿元

主治之症 勞傷咳嗽 遠年咳嗽 破金失聲 吐血咳血 氣喘聲斯 無痰乾咳 聲啞失音 老人咳嗽

海坡藥

凡人得以生長活潑者皆賴血液以滋養若血液中含有毒質必致滋養力減少故毒有體質衰弱筋骨痠軟之現狀發於外過體瘡腫潰爛或穴或癬疽疹痿症癧不絕而爲害最烈者莫若花柳之毒乃由精髓而深入骨髓故其禍較深治之尤難有骨筋骨痠痛者乃體中蘊毒之明證也若不及早治愈則禍身以致及一殺傳毒者有之惡則累及子孫夭壽殘疾者有之花柳之害可慟哉此藥爲藥之功効神速並且兼能治一切各種毒症下疳魚口杙某横痃魚口便毒疔瘡等症與及小兒胎毒瘰癧疥瘡遺年瘡毒均宜合服誠爲清血解毒無上之品也 價目每罐二元 每打廿元 總發行所上海四馬路五洲大藥房被路

主治各症 花柳疳疔 惡瘡大瘡 魚口便毒 痔疽瘰癧 疥癩瘋疹 爛頭胎毒 婦母白帶 一切血毒

南洋總代理 石叻 庇能 埧羅 會豐商店

牙痛第一

牙痛原因

牙齒一門統屬足少陰腎經而貫經貫通入腦筋中西醫家同此論調又分上下齦及胃脈所貫下齦乃大腸脈所過其致痛也總不以乎風火亦或因乎水虛者飲食不甘坐臥不寧言語不順慘狀不可勝言本藥行幸採羣籍得中外治牙痛之秘法製造此藥水爲受此患者作一慈航須知此藥屢試屢驗萬應萬靈又本行所稱著名盛行良藥之一種也

用法

凡遇牙齒作痛將藥花濕成小粒即擦即止至牙痛已破者亦將藥花蘸水藥於牙呼吸心靜氣頃刻間其痛立止又痛愈之後每日清晨洗臉時將此藥水滴三五點和入漱口水漱數次并可預除口氣臭惡又能治牙頭痛火上虛秘熱等症不可不知

(定價)每瓶一角 每打一元

代理 石叻 庇能 埧羅 太平 會豐大商店 總發行香港永樂街瑞昌西藥行

羅士露大醫生 補肺聖水

肺爲司氣之官上連氣管下通心肝爲一身命脈之原呼吸出入之至要爲不可稍有損害而肺臟亦最嬌嫩稍爲燥則見乾熱喘喘寒則痰多氣湧偶或受胃山嵐之瘴氣不正之邪風即現症候多咳嗽喉由此而起日久不治或爲老痰日夜不能停歇終於衰氣不下行肺金日虛久且變爲勞損肺癆咯血以致失血破金面色青黃經虛潮熱屬病尤甚其能名狀也蓋肺病損者生此病者可精滋雖能與肺臟性質相勝已傷者服此藥立可復元未傷者服此藥水不無補益誠肺藥中最精最美者也願諸君留意焉每打六元每瓶大毫

華東保險有限公司

Eastern United Assurance Corporation, Limited.

石叻馬路大甲街門牌一號去環坡行二樓

中國人之保險宜樂與中國人之保險公司故本公司之設保完全保水火險並保險多事各種損失賠償爾快捷公道保價格最低廉安保險財產永爲穩固富强可將香僑商業中不無少補耳

董事

正主席 ... 副主席 ...

楊福河 李俊達 黃兆坤 邱雁賓 王順池 許山典 余應林 司理 司理 財務 何守智

民國十二年一月二十三日

◆順天宮招攬香資簡章

一遵守原定規則 二由民國十五年一月一號算起三年爲期 三每月開投價若干 四立約時須有商店擔保 當先交四個月之香數 以後每月仍須按月照完繳 五該票之期限本年歷十一月一號中午截止 七每投票須交壓票銀一百元 中選者另日抵還 不中選 一八定二點在宮內開票 候者棄取之權概由董事審定 落票人不得爭執

小坡順天宮董事啓

民國十四年十月一號 Soon Thian Keong A. 10-12-5

(a)新到名馳環球之肥料 能使樹膠樣最速滋長 能達到極充分之樹膠 種植樹膠者極宜注意

敝公司代理歐洲第一著名之肥料名曰鳥屎肥及日耕膠肥 此物經化學家研究廿餘年 確係滋長植物之佳品 而用於樹膠又極合宜 速使膠樣暢茂 產生充分之樹膠 物美價廉 凡有種植樹膠者請購試之 方信不謬也 荷蒙惠顧 希即到敝公司接洽 無不格外歡迎

總代理處 羅敏申律門牌五十號五十一號

王文達公司披露

民國十四年十月十二日 Mr. Ong Boon Tat A 12-01-25

諸君如欲買鎖匙標啤酒之時須認明商標是否眞貨方不致悞

鎖匙標啤酒乃爲世界上馳名最久者亦爲頂上之啤酒也

民國十四年七月廿一日 巳

SOLE AGENTS N. V. Straits Java Trading Co. Nos. 135, 136 Cecil Street S. S. & F. M. S.

◆新建洋樓出賃廣告

啓者 現在安順山有新建三層洋樓一座 所有電燈自來水及其他合於最新衛生上之佈置無不俱備 全座計有房間三十一間 每間均有電燈及走廊 最適合於中國僑等旅店及俱樂部之用 有意租賃者請至萊佛士大鐵之莊利和賓館內接洽可也

民國十四年十月八日

Estate and Trust Agencies Limited. A. 8-10-25

(a)論兩性科學之要書

此書係由科學博士與哲學博士司托卜斯氏著述 博士乃倫敦大學院之會員 自此書出 而世人對於兩性問題之觀念一變 故此書實一種世界著聞之巨籍 現已譯成各國文字 發行至十七版之多 銷數達四十八萬一千五百部 每冊僅取價六盧比或十先令 茲採錄各著名報章之評語如下

英國醫學雜誌之評語 此書對於已結婚者與將結婚者留閱極有裨益之書籍

劍橋評論報之評語 此書對於二性問題之研究貢獻極大 其所裨益於英國人士者 實所罕睹

紐約世界報之評語 英文中研究二性問題之書籍首推此書

關懇報之評語 此書中所舉之例證多不能於他處得之者

新婦女導報之評語 此書實近代人士之必需要者

更舉該書之目錄於次

第一部 結婚及其利益 結婚之年齡 擇偶之律令 性情之分析 男性擇偶時應行避免之事件 女性擇偶時應行避免之事件 關於女性遺傳之剖解學與生學 關於男性遺傳之剖解學與衞生學 多情之用處及其過度之害處 節慾之律令 求得子孫衞生之律令 產生天才之律令

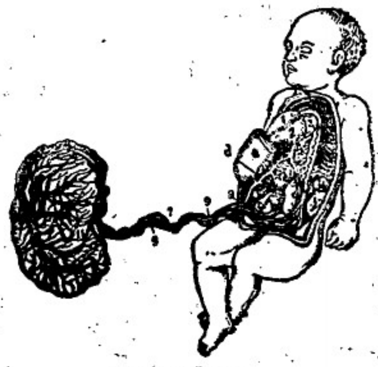

Fig. 9.—The Fœtus.

第二部 母胎之完成新生命之概念 子宮長成之衞生學 懷姙之表徵及其時期 懷姙之變態 臨盆時與分娩 姙產母之準備 哺乳之影響

第三部 各種錯誤之糾正 女性疾病之原因 男性疾病之原因 婚業結婚之生活及其求得之途徑 聰明時之翻斷 無害之生育限 此外尚有種種關係重大之問題不克備舉 如欲購買者可向下列之住址購得 海外購書者須先將上述之書價及郵費一先令繳交方可付寄

民國十四年十月十三日 州二

The International Publishing Company, International Buildings, Ludhiana Punja (India)

大帮正頂蔘行零沽

招請各埠

廣東省城雙門底

太和洞腎虧丸

代售處

榮孫氏

專門醫眼

得榮孫氏

本人買易素在安... 近一尺視物不能... 所售之眼藥均無... 立心另謀幹者之... 來者觀音大巷求... 及二月重見天日... 有賴得登報章俾...

民國十四年大日

久咳傷肺日久成... 幸經唐拾義醫...

久咳成癆

此治病源之極良法也 久著奇驗不可不知 每瓶一元

請辨眞僞

唐拾義久咳丸近因商標註冊故內字斩旬做 有更改假無論蓋招貨 每瓶包內必有驗眞票一張形如銀幣 寄回廣州發行所 可換美術圖畫月份牌 便眞無券即僞幸留意焉

總經理石叻大馬路會豐商店披露 怡保 寓 能

民國十四年五月二十六號

Savaresses Capsu...

(Incorporated in Eng...)

...淋濁菌之敵

帶或膀胱炎等症其功效之靈驗及穩妥已經世界上各大醫院大醫師所贊許而定爲患白濁大淋病之一種給劑故此大天下之五淋白濁病菌俱惡視爲彼之敵患者祈注意焉

英京倫敦立雪洋行發行 南洋各大藥房俱有發售

民十四廿年六月大號 巳

HARMSTON'S CIRCUS

and Royal Menagerie

To-Night! at 9-15 To-Night!

LOCATION - ANSON ROAD (RODEO GROUND)

Biggest Travelled Show On Earth and

Introducing 30 Stars of the Circus World.

HEADED BY

"DARE DEVIL JENKINS"

"LEAP FOR LIFE"

Jumping 35 Ft In Mid-air At The Speed of 75 Miles Per Hour With His Famous Harley Davidson Motor Cycle.

Please Note:—HARMSTON'S That always bring the World's entertainers to your door Come, See and Judge Yourself.

Matinees Every Saturday at 4 p.m.

Children Half Price at Matinees only

ADMISSION PRICES

Full Box (6 seats) ...	$18.00	Second Chairs ...	$1.25
Single Box Seats ...	3.25	Stalls (Carpet Gallery)	0.75
1st Chairs ...	2.25	Gallery ...	0.50

W. HARMSTON, Sole Proprietor.

六六六 嬰孩萬金粉

大大大聲嬰孩萬金粉乃世界醫治嬰兒出牙期及種種各種疾病之聖其其效如神專治疳積食不消化胃腸氣脹大便閉結肚痛熱痛風寒熱面色青黃胃酸嘔吐傷風咳嗽牙灸以及嬰兒出牙期發熱驚風等症凡嬰中年十小孩及嬰兒者不可不預備一六六六大嬰孩粉於家中以防不時之需每有一包角六占（其功效之價值最少每十五元）各埠藥房均有出售

十年到藥膏 專治疥瘡 與頭痔瘡黃水 瘡皮膚癢以及 各種皮膚疾

一九二五年九月十四號

福建要聞

□閩省最近之形勢

▲閩孫一致行動… ▲民軍與張尚宋一致 ▲民軍準備攻泉

十月廿二日廈訊。浙孫（傳芳）已進攻江蘇。蘇軍凶防錫太長。乃决放棄蘇省。扼守徐州。孫軍已佔上海蘇州常州。閩周（蔭人）與孫一致行動。已於十三日赴杭州。省城交省防司令李生春領守。周軍現集中延平。準備入浙。下游軍隊。亦將北調。駐莆田北軍。數日前星夜調赴省垣。泉州孔昭同亦正集合部隊。預備赴省填防。至李厚基誠致平思欲捲土重來。直系聞將有抵制辦法。即利用海軍杜錫珪督閩。以拉籠閩省土軍。使李無所施其巧。連日閩南民軍。多思乘虛活動。但主張尚未一致。高義陳銘主聯李軍及李厚基致平。一部分則以李與民軍為舊仇。斷無合作之可能。不如聯絡海軍。實行閩人治閩。一部則以聯李固絕對不可。海軍依附直系。亦不宜輕與合作。不如聯絡粵中之蔣介石。以解决在閩北軍。十八夜高義陳銘在鼓浪嶼邀民軍各要人會議。即以解决粵利方合作之有益。內容秘密。尚未探悉。惟聞高氏以李厚基較吝。不肯先墳的款助補軍餉。亦有贊成與海軍合作之議。而駐文泉等。則於數日前潛入內地。游說各部民軍進攻泉州。俾內泉屬民軍。行將大張旗鼓。宣佈討周。閩北皇與界之乘機大舉。更不待言矣。至蔣介石早決定平定東江。解决潮汕後。即移軍乘勢入閩。然後進窺浙江。加以蔣部張貞劉堯臣均閩人。有兵四千餘名。固無時而忘故鄉。今東江已將奠定。或將乘機入閩。聯合民軍攻取漳泉為根據地云。

讀國軍十三日在安溪與楊漢烈楊學良林桂清等大戰失敗。英部亦被楊林等部攻入。大肆焚燒。爾十三夜由安溪參內撤退。同駐南安九都。蓋以安溪不易守。擬徵永春。為立足地。目下閩局將趨變化。不知陳氏將取何方針云。

□永春飢荒的寫真（鄭世鼎稿）

因年飢荒這種事情。可說是災禍中最慘最可憐的事情了。假使地方上遭了這種最慘最可憐的事情。便是地方上的不幸和小百姓的不幸。這次我們永春鬧這種飢荒了。這是我們永春地方上。和小百姓的何等不幸的事情。有這種不幸的事情其原因和究竟。我們是永春人。不能不研究的。飢荒的慘狀到怎樣田地。有鄉誼戚友的關係的人。想也許是要知道的。其餘的如一般慈善家組織平糶局救濟災民。這種樂善好施的義舉。我們尤是感謝到萬分中。以後災中善後。就不幸發生就將如孔萬。救平中斷的（原因）（交涉）及補救方法。—平素的損失。平素的原委。種種傷心疾首的事情。我們也不得不盡量調查。盡量發表。來給大家知道。軍閥的官吏和社會的覺悟。—這就是我做這篇的動機了。

（一）永飢荒的原因。

（甲）地理上的原因—永春山多田少地狹人稠。

（乙）生計上的原因—關於工農…丁壯者多離之。於是新種的人肯少了。甚至出賣鋒壞的田地多年歸之荒蕪。

（丙）兵禍的原因—（一）自民國七年以來。兵禍無時或已。丁年者多逃避他出。而業農者多被拉為兵匪。於是村舍荒墟。田園荒蕪。較之上述原因。結果來的更兇。（二）兵多於農。生米者少。食米者多。（三）民國十一年冬。粵軍過永。數逾大旅。糧食由小百姓供給。永春米糧因此吃盡尤甚。

（丁）鄰縣之輸入斷絕—仙遊德化二邑。米糧之輸入永春者比平時以萬石。計自德亂以來。仙遊嚴禁米糧出口。德化自最近三四月間也嚴禁不得出口。的關一步。

（戊）鄰縣之收采米—南邑附近一帶。米糧采足如是。向各采收出米者源源不絕云云。

（己）頻年收成不佳

上所述永春饑荒的原因雖然有（甲）（乙）（丙）（丁）（戊）（己）六點。但是尤以（甲）點為最大的遠因。（甲）（乙）二點為最大的近因（丙）（丁）（戊）三點為最著的關係也許是很少的。

（二）饑荒慘狀—

（甲）饑荒中斃命的慘狀—（一）永磨安黃仁一家數口。素食平日仁力作。糴入甚不敷出。及饑荒作百業停頓。無以維持家計。其老母七十餘歲。以不得食。奄奄待斃。仁自殺（二）五月中間。達埔前山某。身作小販。維持生活。一日因到五里尾及達埔等地方。因買米米回家。自殺（三）五月下旬帖山陳某之子陳某因買米不着。回家。受他的母親責備太甚。跳了而死。此外因米荒而死的人甚多。或名字未詳或地址不明未能盡錄。閱者諒之。

□軍艦行動之最近消訊

▲海寧等艦來廈稽留俄艦軍火說

十月二日訊。駐泊廈門海軍艦。定於十日。由軍艦司令李統率。前往厦門。到廈後。停留兩天。然後開往香港。立即稽留俄艦。然後李司令暫住香港。永翔艦及隨員等。附輪往粵。轉道漢州。聞海軍此舉。對於粵事頗有關係。

又聞海軍本定十六日。啟程。因臨時得有密報。廣州蔣介石有大宗軍械。由俄艦從海參威運粵。故延於十日啟程。以便中途截留該項軍火云云。十七日報。駐泊廈黃浦之海軍應瑞楚泰五兵艦。於明日十二號。開往廈門。由海軍練習司令李景曦率領前往。聞係截留俄艦之軍火云。

□軍艦防陳抵香後情狀

▲海籌永績十二日開離香港 ▲艦職員之名姓

十月十六號廈訊。海軍軍艦之防陳炯明。則已由廈開往海籌永績兩艦。昨接訊。則海籌永績經往矣。於十二號香港云。海軍第二艦隊海籌永績式艦。本北京海軍部令來粵。奮從本港。查海籌艦保護洋艦。載重三千餘噸。與海琛海容二艦。同在英國建造。永績艦係炮艦。載重二千餘噸。與永豐（即現在改名中山者）永翔同爲姊妹艦。并有無線電報。電機。戰門力極強。此次往粵任務。係協助陳炯明各軍。遊弋海面。十二日已黑夜開出本港口外。聞已開赴某處要隘。有重要任務。至粵之海籌永績兩艦。本已在途。不日當可到粵云云。並附查兩艦職員姓名如下。

▲海籌艦 艦長陳道琦。輪機長黃肇元。航海正吳仲芴。槍砲正蔣學明。軍需正黃友賢。輪機正甘喬生。書記官鄧學元。槍砲副顧佐羹。正電官薛榮珪。軍需副黃學斗。輪機副李子康。輪機副陳策雄。航海副劉芷珊。軍需副鄭乃中。副電官陳玉麟。

▲永績艦 艦長李寅燾。副艦長黃孟高。輪機正黎雷西。航海副曾瑞。槍砲副叙春。輪機副方偷。正電官李啟方。副電官尹寬是。書記官成侯。軍醫陳文瑞云。

▲特別聲明

敬啟者近來有無恥之徒膺假造本公司之嚜字向各商號押款以圖遂其騙款之實屬可惡聲明以後倘如有此件押款者須詳細辦理或先將字携至本公司辦明是否真偽方不致被此佈

民國十四年十月廿四日 乙 新嘉坡局謹啟 K. P. M. A. 24-10-25.

○遷移廣告

啓者鄙號已遷移在本坡枋路門牌各號有事信來往請到新基門牌一十一號便是此佈

民國十四年十一月二日 甲 源順豐號謹啟 Chop Guan Soon HongC. 2-11-25

各國洋貨 呢絨布疋 西裝用品
大減價
陽曆十一月內平沽壹個月
一九二五年十月三十一號 星架坡水仙門李隆昌公司啓

關丹華僑公立學校第一屆職員一覽表

正總理	陳德和君
副總理	蘇守廉君
財政員	曾志成君
書記員	余垂保君
西譯員	林長發君
庶務查賬員	辜綱蘭君
董事員	唐文齊君
	楊成兎君
	王錦賢君
	李文宰君
	陳仲圖君
	李乃文君
	張成庚君
	關龍熙君
	王恩宫君
	許金鐘君
	林大旺君

民國十四年十一月二日 關丹華僑公立學校校董 乙

HW A KEAU KONG LIP CHINESE SCHOO KUANTAN PAHANG F. M. S. A. 2-11-25

星加坡東方影片公司

立地成佛

十本

十大特色

(一)本片經各省長官及在野名流團體等題詞嘉獎為有益世道人心之作

(二)注重舊道德智慧理論擇中華文明力避歐化

(三)所製家與電影家合作此片實為破天荒

(四)推崇佛教提倡兵工寓意純正陳義高尚

(五)攝法新穎光線明晰國產影片中所得未曾有

(六)有生老病死及佛教盜殺淫妄酒五戒並盜中跳舞等既甚悅目復能發人深省

(七)外景攝自甯波天童育王少白諸處極奇麗並有騎馬行舟等景內景宮殿古雅亦國製影片所僅有

(八)彩色沾染顏色美麗極為悅目

(九)描摹橫征暴斂之貳人伏義扶危之少年樂善好施之富翁綺施多情之女子維妙維肖俱足發人深省

(十)有寺僧設濮及兵工築路等羣衆運動為國製中之創作

影戲世界

關心中國影戲事業者請閱——影戲世界

鑑賞世界影戲明星者請閱——影戲世界

影戲世界批評中國影片態度嚴正言論忠實影戲世界批評外國影片采擇精細譯述詳確影戲世界可以增長觀衆智識可以提高觀影程度凡嗜好銀幕與研究藝術者均不可不購閱

第六期已準到本埠定購者請速持單來取

零售每冊一角二　半年十二冊一元二

全年廿四冊二元　外埠郵票每冊三占

批發或代售另議

南洋羣島總代理中南影片公司啓

發行所新加坡漆木街二百四十號

電話二三三三　十四·十一·三·露頭

大中影片公司

新加坡

住址中街三十三號

戰爭哀情新片(沙場淚)該片描寫兩少女同一官眷少年軍以至互相傾軋機譽百出少年因之憤而從軍鐵馬秋風沙場灑血大有殺賊致果之概惟　血塗原野魂夢繞江關其犧牲於戰爭者何限及奏凱歸來則人事已非情天摧陷家庭演成劇變情敵方肆陰謀結果弄得一場惡殺並以身殉亦云慘矣該劇表演深刻既可為三角式戀愛者之頂門針亦足為提倡戰爭者之當頭捧也茲經檢驗局驗訖定不日即行開演以與我儕胞相見於銀幕上焉

(小朋友)(戰功)兩片現往仰光各埠開演惟到有副片

諸君有意租演請至接洽

大中影片公司謹啓

小坡曼舞羅大戲院

十一月十一日(拜三晚)起映

表現側室存心　勸人不要納妾

妾之罪

九本

加映

盲童教育

以可憐可憫之華籍盲童教以高尚學業授以美滿藝術造成不全人類為有用人材演于銀幕上真教育之佳片也

曲阜風景

曲阜為古代孔孟生長名區綠森森之樹威赫之墓莫廟宇之莊嚴是為吾人欽仰亦稱數千年之名勝凡敬慕聖賢者盍一往觀之

南華貿易公司影畫部啓

民國十四年十一月五日

中華電影戲院新畫

牛車水二馬路

敬告諸君注意特別上等新畫

注意　每晚二場　拜二拜五全換彩色最新畫片由十月廿三號外五演續風一大幕二三

▲由十一月三號拜二晚起

▲頭場七點半

(一)笑劇　一幕

(二)將為香人　二幕

(三)獅子壯士大結局　第十七十八卷四大幕

此片所演數幕乃全劇最要之點諸君欲知獅子壯士為何人賊黨如何歸結者不可不續觀也

休息十五分

▲二場九點十五分

(四)時事新聞　一幕

(五)魔鳥大結局　第十五卷一幕

此劇乃前者本院所演之險奇情緒之名星威廉得士若主任內容極有非常危險且有無數爭鬧處加生色請君快來勿失知此佳劇也

(六)笑劇　二幕

(七)鈎與梯　六幕

名星血種臣主演

▲價目照常

注意　半夜人長晝于本月大號拜五開演

(贈券章程)

兩券位贈券二張免費一夕

特別位贈券二張免費一次

一號位贈券三張免費一次

本報特別啓事

啓者本報係報工人間有屬政令須報諸君以不得已停刊日之報紙為遞者茲特鄭重聲明倘閱報諸君未得週刊日本報者可即函電報通知我于翌早以函報告本報經理部當即補派以免遺漏特此佈告諸希注意

民國十四年六月一日

本報經理部謹啓

Gaiety Picture Palace

牙池

▲頭場七點十五分

勝利之星　五卷十本

▲二場九點十五分

誰家女來自背後

本主人啓

SURINA THEATRE

蘇靈那

即晚開映

▲頭場七點半

異常之樓閣　七幕

▲二場九點

大戰爭　七幕

笑劇　四幕

本星期六日星期日開映日戲收半價

法國晏地干路白濁丸
担保三点鐘立見奇效

此藥丸創自一千八百卅四年爲六界上最靈效之白濁藥也專治五淋白濁尿管壓痛限三點鐘內立見奇功再服兩天定能痊愈保無復發有患斯症者急宜購服
南洋總代理 新加坡會豐商店
分售處 會豐商店
本埠各埠均有發售
民國十三年十一月十九日

廣東要聞

東江兩軍戰爭之焦点

（前略）粵軍。分三路出師。進攻廣州。蔣軍亦分三路迎敵。據政府中人傳出消息。蔣軍三路組織之支配。略如下述。（一）中路由[illegible]前進。縱隊長爲何應欽。部隊爲第一軍第一師何應欽部。第一軍第三師譚曙卿部。第一獨立師[illegible]部。兵力約一萬五千人左右。（二）右翼。由平山淡水海豐前進。縱隊長爲李濟深。部隊爲第四軍第十一師陳濟棠全師。第一獨立旅張發奎全旅。第一支隊張和。第二支隊余[illegible]。第三支隊馮軼裴等全部。兵力約一萬餘人。（三）左翼。由龍岡河源前進。縱隊長爲程潛。部爲攻鄂軍全部。豫軍一師。贛軍全部。湘軍一部。兵力在萬人以上。而以東征軍總指揮蔣中正[illegible]警備隊朱培德部。統轄全局云云。按上述情形蔣軍似三路平進。並不側重一路。惟據本報特派前敵偵察員報告。則蔣軍實以左翼入河源一路爲主力。其部隊確達萬餘人。蔣介石親行指揮。而中右兩路。均作陪襯。不甚注重。故付之李濟深何應欽之手。蓋因蔣軍探聞粵軍重兵聚在左翼。又有北洋軍艦。沿海接濟。水陸並進。聲勢浩大。故決圖攻壞。以重兵擣粵軍之右翼。使粵軍左翼重兵落空。由是老隆。沙與寶。以及潮汕之背。現粵軍已知蔣氏詭計。決將中路部隊。由紫金河田。移入河源。並令惠城楊坤如部。不必固守惠州。以應敵人之計。將其精銳。加入左翼。一面又令由洪湖入潮陽之[illegible]旅。開赴前方。加入老隆一帶。以厚右翼兵力。觀此。則楊坤如放棄惠州。殊非奇事。而一兩日間。粵軍之右翼。蔣軍之左翼。必有一場大戰矣。又聞蔣介石。令海軍局長斯米諾夫。親乘中山艦。前往虎門伶仃島磨刀門崖門一帶。裝設猛烈水雷。以防海艦進攻云云。

佛山民團局被繳械之經過

▲黃相先拆莫海洪之台。
▲沈毅又拆黃相之台。
▲螳螂黃雀後有弋者。

佛山民團局長莫海洪。去年因商團事變。原任局長黃頌陶潛去。由李寶祥委莫充當局長。其後莫欲討好於民團統率總辦李煜筒。懇荐其拜把弟兄黃相爲團長。乃黃接數月。關於團內私人事。與莫局兩大。絕不聯顧團務。經見前報。莫是交惡黃黃。今年夏間。潛役局董。控黃瀆職於李煜筒。李煜筒事屬情。將黃免職。但另立不堪執行之選舉嚴例。着局董即行改選團長。因此之故。許久未將團長選出。乃黃且變料面孔。最近又到局任事。日前躬親來局。住局一宵。與莫大起爭執。黃皆莫不去職。特以武力對待莫因黃身兼三武裝旅長。炙手可熱。目下無事不可爲。因某方身安全。翌日即行辭職。轉局務交董事會接收。莫氏局長剛在。遂告一段落。至黃欲莫拆台。目的已達。剩下來尋。與人所委之中隊長張昇。（張目不識丁。曩在佛山充當舖警）合作。聲言擴充團務。加僱團丁。更設法與商會籌款。惟鎮人對此。以黃最近及新兼護華[illegible]團局長。上月曾一度發言。將佛山民團聯絡。歸併護華團。疑其用心。志昇沒收佛山民團之數百槍枝。不獲野心勃勃。現在該團局由其一手專權。將來不知弄至如何田地云。（按此函係佛山民團局被繳械前寄來讀日始收到）又續寄一函云。佛山現在民團局。係原日佛山忠義鄉保衛團局易名。但該團成立之始。因鎮內原有之商會避學隊三百餘名。是時敵南海縣長李寶祥詢遣。爲政府賣力。出發東江。未幾李甘冒不韙。於該隊戰歷附省。竟將其槍枝沒收。鎮內旋皆消滅。全鎮人士。力爭無效。然爲自衛計。亟設法以善其後。乃當年由鎮內紳商聯合黃頌陶等發起。就佛山原名忠義鄉名稱。設立保衛團。由鎮內各街團舉派代表分任籌備募集鉅資。購置槍枝共募團丁百餘名。以爲保護鎮內治安。復與附近蓮華四十七鄉聯團局聯絡。彼此維持。以壯聲援。當地方人士。以此項保衛團。爲自衛機關。斷不爭取消繳械。槍械斷無再被沒收。所以該團成立後。猶恢復戶口團。多藉與之。恃此良衛機關。實力保護地方。故至昨年秋間。[illegible]本會團。極爲人士倚畀。及商團事變後。孫政府實行籌民治手段。該團之紳辦人悉受黃頌陶等。先後離鎮。團務頓實乏以維持。總辦實落。繼而莫海洪充局長。其軍旅長黃相復充團長。一切團務。日益廢弛。（各情送見前報）幾至無可收拾。茲近佛山鎮由孫政府撥爲獨立市。派出[illegible]人沈毅充當該鎮市政籌備專員。沈到差有日內新政辦公。日作伸風司員。乃豪者曾一度公言。佛山既實行開辦市政。於團有民團局不合存在。應該裁撤。但此說未有正式表示。祇對各屬員及商會長董言稱。乃團長黃相新兼蓮華四十七鄉團總團長。附得沈毅發此言論。又對團局長董宣佈。將該團局歸併蓮華聯團。以杜沈氏鯨吞。惟佛山各社團聞此。以爲者撥此言論。無非垂涎團內槍枝。志在沒收。惟雙方未有切實進行。斷難提出阻止。但識者觀之。預料此團局塌台。當期不遠。乃局長莫海洪近因團長黃相來佛。日被攘充團務。并以危詞恐嚇。種種舉動。俱不利於莫。於前日遂辭職。將任內手續。移交董事會接收。乃黃相將莫氏辭職。自鳴得意。即出佈告。實行整頓團務。撰充團丁。遍貼通衢。不圖墨讀未乾。突於九號下午三時。該佛山市政專員沈毅。以於省奉中准省政府電令。謂佛山既定爲獨立市。不應有民團存在。着該專員將該團收束。所有槍枝。移交市廣市內警察。沈奉令後。即飭令其衛隊及警察保安隊數十人。馳赴樓柱里該民團局本部及分駐所。共繳去長短槍八十五枝。即扛返市政公署。復將該團中隊長張昇扣留。將張日前自高價值。因新選黃相曾與。委充該團中隊長。彼乃對沈移香稱。謂團內近來新購得式八七九長槍若干桿。不料沈毅派員帶隊收繳時。絕無此項槍枝。遂謂張昇事前吞沒此械。故將其扣留。勒令交還。惟張兼任佛將警察區長。經扣留後。又對沈毅曾稱此等槍械。早由局長莫海洪運去。沈信以爲然。[illegible]要人緩頰。始將張釋放。查合莫氏將槍械交出。惟莫聞風先逃。但查該團局被沈毅繳去槍械子彈。共值二萬餘金。佛山鎮內商人捐款購置。一旦遊行擴失。輿論沸騰。僉因鎮方與抗。各皆飲恨吞耳。另據一消息沈毅自任市政專員後。無款辦公。目下積欠所屬員役薪金千元。無法籌給。特呈准省政府收沒此團械變賣。以充政費。所謂移撥市內警察需用。實欺人之語。以免爲輿論攻擊。但此後佛山鎮果能存之自衛機關。本遭暴力消滅。遂治民之可言哉。噫。

電療果具何種秘密 何故能治各種疾病

電療治病之功用在其能引起種種大化學作用。能力激動病體上細胞新陳代謝之機能促血氣之運行增身心之能力足以保全天賦之健康並可根治人生之疾苦凡精神衰弱半身不遂新淋久濁內外痔瘡精神衰弱四肢麻痺及心臟病萎黃病肺癆病腸胃病皮膚病以及遠年積疾等疾求之藥石無靈醫藥罔效者電療無不立奏奇速之功能對於婦科疾病俱有良好之效果可見電療者精神安適毫無痛苦尤爲電療獨有之妙用願世之患病者勿稍存疑懼之心理可也

本院現新聘到富有經驗之看護婦招待女界凡往門問症不收分文每日看症時間由上午八時起至下午五時上星期六休息

寶信電醫院設在星洲水仙門大馬路門牌一百十七號電話三四九一號

▲問症例不收費 ▲星期六休息

美國支加哥省電學大醫院畢業士楊寶信啓

Health Culture Hall

一九二五年九月七日 寅 A 7-9-25

○敬告同僑

[illegible]昌從沙勝埠遠渡來星專事尋訪名醫現已達其目的茲將此事之經過並以最誠懇之態度敬告同僑當民九時昌患痔瘡一症自去求醫從不見效計至今纏綿六年之久其間痛苦之情形及職務上之不便眞非筆墨所可盡述幸見同事中人有以患痔瘡者求醫經楊寶信先生電療而奏效故不憚多日之海程一試此最新式之電療蒙先生以十日痊愈居然着手回春醫完滿之效果並得精神上加倍健適電療功用之偉大特此敬告以證明具備以爲讀用特登報介紹以謝大德楊寶信電醫院設在星洲水仙門大馬路一百十七號

沙勝埠聯昌銀行經理黃慶昌啓

民國十四年十月三十一日 冊

Mr. Ng Keng Chong A. 31-10-25

○金泰易記茶莊廣告

竊敝號茶葉創始前清咸豐年間營有餘載選擇眞選玉花四斗遠八斗遠及金花二斗遠等種寄托榮泰號代理特物美價廉久爲中外人士所稱許近有無恥之徒假冒牌名魚目混珠希圖影射兼由本號親自來叻營業并將人稱各埠各號以杜混冒特望惠顧諸君祈細認明本號眞正牌印勿爲鷹鼎所欺是所深幸此啓

金泰易記茶莊主人林時爾謹啓

民國十四年十月廿二日 (乙)

Chop Kim Thye A. 22-10-25

（欲）（購）（德）（國）（機）（器）（者）（注）（意）

啓者本公司機械部專營德國機器之輸入現已運到大帮鐵路應用之小機件材料與製造汽水椰油等之機器及各式摩托機件等各界惠顧無任歡迎

郭德公司機械部謹啓
（新加坡萊佛坊三十二號）

一九二五年十一月二日 丑

R. Gotte No. 32, Raffles Place Singapore

▲波蘿嘜之火腿
此種最上等之火腿
由澳洲製造價廉物美
存貨極多各雜貨店皆有出售

星洲唯一代理人
冰藏有限公司
英一千九百廿三年五月廿四日

SOLE AGENTS,
SINGAPORE COLD STORAGE CO., LTD.
SINGAPORE

小兒所吞食之食物非
可以盡養惟賴小兒之胃
力能消化之食物方可滋
養如不得所用牛奶之寶
實實難於小兒之肚內生
出一種硬質此步不但令
使小兒安者不少不能于
夜間安睡　爲母者亦不
能於夜間安睡也
葛勒蘇代乳粉乃爲可案
嬰孩之美滋品
意大利及士班牙皇族均
選用此代乳粉

Glaxo

"Builds Bonnie Babies"

二者事大之小孩其肚歉
能與水二安士是以凡個
此嬰孩之食物其氣實必
須能合嬰孩於入肚之後
即能享受一的之滋養方
合葛勒蘇代乳粉純爲滋
養之品歸於今日時一小
時消化而歸給其食及之
成滋也　一
葛勒蘇代乳粉乃爲可多
嬰孩之製造品

Glaxo

"Builds Bonnie Babies"

SOLE AGENTS.

DEVON SELLING AGENCY LTD.
2-1, Raffles Quay, Singapore.

●眞正阿利阿式之驗油器

啓者本公司現運到大批眞正之阿利阿驗油器每個值銀價五角此等油器多爲英國摩托車部
試用購買戰後存貨甚多故耶若此依廉價供存貨售罄決不能如此賤價出售買各種摩托車
皆可適用望各摩托車主速來購買勿失此良機可也

●務爾卜羅標之車篷油

凡各種摩托車輛之篷車篷老舊者勿棄舊篷以買新篷　因有能用買務爾卜羅標之車篷油將
篷者塗飾則顏色新鮮光耀奪目與新者無異且可使篷者實行直形矣每罐重半加侖值價二
元半各界商翁盍嘗試之　唯一代理人德旺代理有限公司謹啓

一九二五年十月三號　（三五）　（新坡美務五二一）

一九二五年八月四日

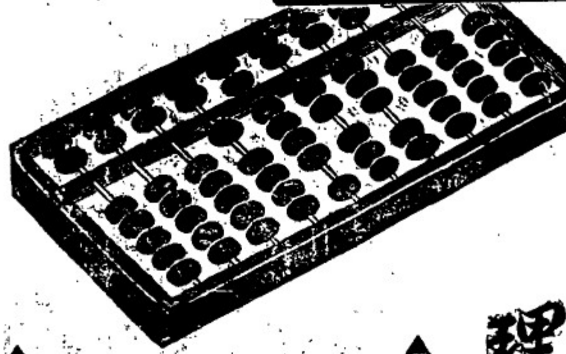

美味而理財

▲每天弄菜須要拿算盤一打

人々都愛吃好菜可不有錢體貼不行那麼辦怎麼樣呢可以吃着好吃
會得理財呢這是容易的事我勸々你把近來很時興的調味料味の素
請用點兒弄菜吧不但弄得好味減省了手工和費錢而且與身體滋養
得很了所以使用味の素就打對着算盤子兒可顧美味而理財的喀

調味精粉
味の素

▲請試一試運價吧▼

Aji-no-motO
SAVOURY SALT

星洲衣箱街門牌三十二號　總代理同記　電話九八五

厦門春生堂
秘法製風濕補藥酒天下馳名

總代理 實叻吉靈街尾郭協順號
總發行廈門魚仔街永市春春生堂主人郭祺祥啓
民四十年五月一日

南洋要聞

英屬

◎緬甸鐵路近所延長之路線

仰光訊。鐵路擴展。前經批准緬甸鐵路之擴張。多至二千英里。但按緬甸鐵路公司所籌畫者。其里數尚不止此。所擬新路綫。均派人測量。但其計畫。須經鐵路總務部批准。茲將其路綫詳列如下。

▲緬暹鐵路。擴張路綫之最重要者。厥爲緬暹鐵路。其原定計畫。係欲擴充稿裔路綫至土瓦。現改爲築至近土瓦之新標緣地方爲止。此綫計長一百四十英里。經已測量完竣。預算表亦已寄交總務部以便批准。此綫造竣後。將由新標緣延長至丹老。計長弍百英里。然後由丹老築至墨兀。長一百一十英里。

▲阿拉干緬甸鐵路。大要者爲阿拉干通緬甸之路綫。其困難之點。在於覓尋通過阿拉干山之關隘。據有識處公司。越山來緬。曾經一關隘。其越山之路。亦名土司關。鐵路測量員。經尋覓此關隘。查知所謂土司關者。即現在通常之關隘。測量工程之告竣者。已至耶沙地方。

▲東墩枝木各具鐵路。此綫之計畫。尚未十分決定。但其築至叫巴黨地方之計畫。則已決定。路長計七十一英里。將於本冬季興工築造。嗣後將由叫巴黨再行測量至伊拉瓦地江岸。以便越江再築鐵路。但渡江之點尚未決定。江對岸之路綫。欲探簡捷之路綫。或探與卜岸接近之路綫。抑探與緬建路相連絡之路綫。亦未決定。但此路之計畫。實在與緬務衙接路綫由緬務通至木各具。緬務至木各具之路綫。計長弍百七十七英里。現已派員在彼處測量。至於東墩枝至叫巴黨之鐵路。現在進行頗速。需用之地畝。正在收買中。

▲此外尚有短站路綫數條。如自希荷延長至都爪。現正着手建築。勃臥涌溪淵之路綫。或將自溪淵築至采㴱。長力英里。此路工程將竣。大約明年三月三十一號以前。即可開車。色枝通於延長之路綫。亦在完竣之中。大約能與勃臥溪淵路同時開車。緬建達馬維枝勃勵之鐵路。長七十英里。其預算表已寄交審查。以候批准。此外尚有錯繞通式西巡綫之計畫。此綫長一佰十五英里。在仲光則有自柏兎築至緬加拉敦(即新兵營)作一圓周。以上各計畫。欲其完成。需期當在一九四弍年云。

◎柔佛寬柔學校演劇籌欵之期將至矣

▲希僑胞贊助……

(楊善言稿)敎育爲立國之本。無論何人。皆不能否認。則吾儕之號愛國者。當自與辦敎育始矣。柔佛華僑。歷來愛國之心。不下於其他各地之華僑。他不俱論。卽如彼等所設立之公立寬柔學校。可稱爲該埠華僑最高之敎育機關。自開辦至今。已經有十餘載矣。爲彼等出錢出力。以維持贊助可謂不遺餘力。故其成績卓著。社會稱之。惟近來因經費支絀。校務前途。頗有妨碍發展。業經該校董事部議决。以演戲籌欵。藉資維持云。夫演劇籌欵手續極爲繁複。本來是一種難之事。然爲維持神聖之敎育事業起見。該校董事部諸君。則毫不憚煩不畏勞。毅然籌辦舉行。俾該埠熱心敎育同僑。呼得伯之助。北熱心敎育之精神。殊堪拜露。聞其實行演劇籌欵之期。不日將到矣。親賴該埠同僑諸公。當此商情恐怕恢復之秋。屆時務宜踴躍解囊。鼎相贊助。莫落他人之後。爲該埠僑數之莘莘學子造無疆之福焉幸。企予望之。

荷屬

◎火車緊急電話機之研究

巴眼。自吉拉世洛、或云閘檀晏格、火車翻覆之事情發生後。因有鐵路公司下令。凡較旅客之火車。其查票人。必須備緊急電話機。但該項辦法。尙諸不便。故電話局長近日提議。沿鐵道每三基羅米突。設立一種固之電話機。其機量于一小箱內。一遇火車有事時。則擇其機之最近者。報告遇危情形。庶幾他站聞恐。即派車前來救護。此項辦法。殊爲盡善。然火車遇危之事不常有。而鐵路路綫甚長。其電機甚多。安設之費。殊不計。然其費亦必甚多云。

暹羅

◎汕輪搭客跳海失踪者約六十八

暹羅訊。素爾威輿汕輪之搭客。業於上星期五日獲准上岸。各情已載前報。查該汕舶於網哥林河面前後共九日。前報載至十三日止。搭客之患病者廿五人。死者七人。其後搭客之患病者。又有一十一人。死兩人。(患疾者共卅大人死共九人)至於搭客一佰十八人。於十三日跳海時。被救還者即前日搭客上岸時。據調查所得。此次客跳海失踪者。約六十八人左右云。此誠搭客慘劇矣。

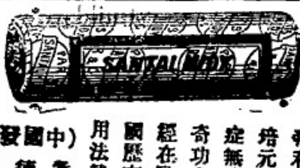

法國山打減地丸揀選上等檀香油和貴重藥料製煉而成功能搜毒利濕殺菌清血消腫止痛固氣培元擅治傳染毒及濕熱所致各症無論新起久患服丸二天立見奇功永不復發誠濟淋之聖藥也經在歐洲各國咸稱神效流行中國歷有年所患斯症者祈注意焉用法請看倣單自然明白

(中國發行所) 香港尖沙嘴彌敦道十八號 德律風九龍一五五 亞甸沙行

各大藥房均有發售

可由各有代理購買

民國十四年六月十二日

山得爾彌地

此山得爾彌地藥丸專治五淋二濁最見捷效之藥蓋如照法服之無論久新輕重兩而且體只須兩日痛除腫退濁止淋通再服五天一共七日定可除根保無復發故泰西各國諸醫士莫不稱之濁淋聖藥中國通商各口一體藥房亦無不樂爲代售以合風行惟　購爾者須知此藥惟法國彌地一家所製方稱不得名馳天下故於每丸藥上有印㊊記者庶免假冒至其服法初服每點鐘一丸至兩晝夜盡若不閱斷無不淋通濁止腫退痛除如是每天再服四丸至滿七日定可除根永不復發但於服藥之日必須戒暴毋使勞動忌食性熱之物更忌房事

緞峇鴿及慶全公司

Obtainable At All Dealers
INDENTING AGENTS
Barker & Keng Chuan
Singapore.

FOUR ACES
四點牌香烟
VIRGINIA CIGARETTES
MADE IN ENGLAND
FOUR ACES CIGARETTES
W.D.&H.O.WILLS. BRISTOL & LONDON
Registered Trade Mark
MAGNUMS
揀選頂上淨葉製造
英美煙草有限公司
在英國註冊
R-2

▲特別預告▼
欲觀國粹武技者

▲注意—
本園定期本月七八號兩晚特聘
中國神力大王中國武術總會會長(宋金志)及同道之義俠八大力士表演各種之神技國技及武藝欲增眼福者勿失良機

歡樂園　唯一遊樂場

遊戲目錄
(一)影畫　每逢禮拜五換畫　每晚影十八幕
(二)馬來歌劇　(即晚加演新添重資聘之印度名片裝之美女七人演)
(四)幻術等等　電光原景　影戲奇術
▲大門入場券　每位一角
歡樂園有限公司啓

民國十四年十一月二日

甲乙兩個人。同坐在青草上談天。正說得興高采烈。忽地裏咕魯一聲。把某乙嚇得跳起兩三尺高。旁邊看時。青草上搖搖擺擺好像風吹過的樣子。某乙覺得很奇怪。就問道。這是那裏來的風呢。某甲說。這風是我肚子裏放出來的臭風。某乙道。你怎麼放一個屁。竟把草兒都放得搖動起來。你的屁真是利害呀。某甲笑着答道。因爲這幾天我肚裏傷了些風。痛得難堪。要想放一個屁。這些風氣總不能去。後來找到永安堂藥房。買了一瓶消快水。剛才服了些下去。果然很靈驗。一會兒就放屁。想不到嚇了你了。真是對你不住哪。這消快水能夠治很多的病。如大便秘結。胸膈飽悶。心氣疼痛。積食不消。紅白痢疾。腸風下血。隱隱腹痛。風火實熱。冷熱積氣。食後肚脹。勞心過度。花柳結毒。等等。他的好處。不是普通語言能夠說得盡。你也應該買瓶存在家裏。以備臨時的需用。才好呀

(完)

虎標紅花油
大號每罇銀柒角正
小號每罇銀弍角半
總發行新嘉坡虎標永安堂主人胡文虎謹啓

濟弱扶傾

夫愛羣之道。身不以保種爲先。然而欲壯身體。謀幸福者。首重保乎腎之良劑也。腎主人生命。繫爲種族興亡強弱所繫爲故。腎氣本足。則精神定然壯。心思靈敏。肌體增長。如腎氣不足。則形容因之而枯瘦。面目青黃。頭暈眼花。腰腎痠痛。心神忘亂。精力困倦。耳聾耳鳴。夜夢遺洩等症。請服威廉醫生之保精益腎丸。於兩星期內。定必百病消除。精神與心思。爲之靈敏。晚丸大加精良。其藥之力。足以濟腎弱。扶傾之故也

每打十二元　每瓶一元二角

南洋總代理　石叻　庇嚨　壩羅　會豐商店

RED HEART BRANDY No: 1.

紅心牌萬蘭池酒

萬蘭池酒可於下列商店買之
五代天宮　新榮成
勿基　振源號
大坡大馬路　振源興號
山仔頂　泰泉成號
水仙門　新永泰號
大坡大馬路　福安號
二馬路　乾元號

正庄法國萬蘭池酒務須購紅心牌萬蘭池酒因其係市上所售各種萬蘭池之最上者一次嘗之便永爲伴侶矣

一九二五年六月廿四號

(七州府及暹羅唯一代理人西菴公司謹啓)
SOLE AGENTS S.S., F.M.S. & SIAM
SYME & CO.
SINGAPORE.

THREE STAR CIGARETTES

○三星標煙枝

三星標煙枝　每罐中有一　價最寶貴之　小票

總發行所新架坡麥罕默嘉森公司
檳城馬六甲巴生各埠皆有出售
民國十四年九月一號　啓

Valuable Coupon in Every Tin
WHOLESALE DISTRIBUTORS
R. E. MOHAMED KASSIM & Co.
Singapore,
Penang, Malacca, Klang etc.

○講營業及藥之我見

吾頃製一藥必先自試驗其功效之如何若功效確好又必須將此藥以比較別家的有無優勝然後乃敢行世蓋爲公德計爲營本計不得不加審慎重也或曰然則先生之所謂優勝者何在可得聞乎對曰此散乃各頭痛散之藥量最輕而功効最速者此優勝之一此散不寒不燥以比較別家之極熱極寒者則藥性和平此優勝之二又有膠片有散服之兩無藥味此優勝之三至於是否實花藏花香則請費八占錢試之便知葉奇可非大言欺人者也此散治頭痛牙痛眼[illegible]半邊頭痛見功每包八占每打八角

○君咳未愈乎 久則難治請服止咳丹

專醫各種咳嗽

外咳 內咳 陰咳 虛咳 實咳

陰咳最難治

咳

平常治咳嗽之藥除痰化氣降氣之外概無善法以致最難根治之咳嗽亦遷延歲月甚至因咳嗽成[illegible]傷咳爲可惜使不知其咳嗽之所以然雖終日以化痰降氣之藥服之亦何益於症奇可昔年以來研究中西藥籍對於咳嗽及婦科之各病頗得其中之秘而爲一己所發明者因而製成此藥名曰止咳丹不論初咳久咳內傷虛實寒熱外感各咳俱皆功驗與常斷非有名無實者所能比及患咳嗽的諸君惟試之便知所發明者之妙及效驗之神矣每盒五角每打[illegible]可服大[illegible]不苦

○西藥與中藥孰勝 治皮膚病

有友問於吾曰先生所製之皮膚水如此神驗然其爲西藥乎抑中藥乎吾曰各有所長俱有効驗之[illegible]何則在乎醫方之得法與否耳吾研究皮膚病[illegible]檢查血份之中西藥籍數千種然後製此皮膚水凡因血熱或因風濕蟲咬瘡毒之各等皮膚病每瓶[illegible]角不[illegible]即見効不污衣服價亦廉宜試用每瓶壹角式中半大五角

○煙酒客宜注意

服調胃丹之後只須酒一兩大可止酒後身體格外爽暢諸君定必嘗嘗拍案叫讚賞我的調胃丹且係免病的仙丹倘有疑吾言之虛謬者殊不知此乃富堂見功之品斷不能專大補以欺人者也請諸君放心服之不寒不燥老少可用確係煙酒客不可少之良藥也專治大便結手足疼痛花柳未清皮膚血熱等症每包式角可用六次

止牙痛 去風濕止癢黃金油

此黃金油氣味濃厚試以火柴挑油一的放入口中則涼氣達丹田藥味久留便知藥力勝過比之徒恃薄荷以炫人者大有分別況又改良更加雄精功效益扶危之良藥也專治牙痛嘔吐肚痛骨痛腳軟風濕消腫止癢可擦可食每樽四角二角半外科症兼服調胃丹功効更速

外埠購藥若以郵票須加拾巴仙

吉隆坡代理 [illegible]街光明公司 長泰藥房店

葉奇可專治腦病血病咳嗽內傷婦科

本店有真正紅花油白樹油發售價值公平不賣假貨

民國十三年十一月四日 海山街四十六號葉奇可啓

(九)感激張大鵬先生再做之恩

走馬章台質者不免所以進[illegible]作樂偶涉足其間遂染花柳病身其病幾入膏肓後得友人本坡大馬路金陵酒樓李瑞南君之介紹得往張大鵬先生處診治據云此病延挨較重非用扶元搜毒藥膠散服并助以內托之藥不能速除其毒所服法藥後大瀉特瀉初以爲有礙惟不覺旬日間身體霍然全愈 先生真良醫也無以爲報特登報端俾同道者知所問津焉

張大鵬先生寓石叻海山街八號[illegible]生敬頌

張大鵬扶元搜毒藥膠

此膠乃[illegible]秘得法有發真元能治花柳傳染白濁頭痛瀉濕供毒敗精血毒疳瘡痔杙等症輕者一二料重者用毒清症愈無[illegible]每一合十元全料廿元

張大鵬止痛五淋白濁丸

此丸專治五淋白濁毒熱下注供毒濁血淋砂淋小便刺痛大便結熱等症輕者二三服收效如神大瓶二元五角小瓶一元

張大鵬精醫花柳解毒丸

種[illegible]醫外科淋症專科喉科痔瘡各丸各症[illegible]大瓶二元五角小瓶一元

醫館 遷寓海山街八號 (啟)

民國十四年八月十一日

○廿五元之賞格

茲有人遺失銀煙盒一枚該盒長六寸寬四寸盒面中央刻有(H.G.S.)三字如有人拾得此盒者請交由叻報館轉致即可領得二十五元之賞金也

民國十四年十月十七日

◀請試九思堂西藥房靈藥▶

Sincere Dispensary Limited.

SINGAPORE.

在新嘉坡匯[illegible]山腳二馬路門牌四十八番二號

(分行在山仔頂同樂第十一號)

本藥房專辦歐西各國上等藥料藥品總發行零沽兼精製各種靈驗藥水藥粉藥膏權宜大價發售

第一藥品 香髮膏 (Special Hair Cream) 每瓶五角 每打五元 買多者另議

第一驗 殺蟲疳積粉 (Worm Powders) 每包內有六服價銀三角 每打價銀三元 買多者另議

更有多種未能盡錄諸君光顧無限歡迎

民國十四年七月九日 九思堂藥房 啟

<招徠廣告>

SHUKO SHA.

Tel No. 3481

No. 35, Bras Basah Road.

Singapore.

敝店前之外交員鈴木友世君業本月十八日去職以後鈴木友世君若有與本埠各商號接洽事件乃係個人之事概與敝店無干恐未週知特此佈聞

勿拉巴沙律三十五號衛記 製作所秀工舍謹啟 (德律風三四八一號)

民國十四年三月十一日 秀工舍 啟

◀許成龍名藥出世▶

(快快來買服之)

◁能保長壽▷

補腎丸保身補腎之主丸性平和不熱不寒壯年常服能保無發生之病凡身體[illegible]能[illegible]健[illegible]七八十歲老人服之尚能[illegible]況少年壯乎試服七日四肢光潤[illegible]其驗也

◎淨忌食

現南洋種種丸藥頗多自名補腎之藥[illegible]即保腎丸多矣今欲求[illegible]斷[illegible]者實不多覯余友許君精醫全理保身補腎丸尤所擅長[illegible]有年治愈無數因有[illegible]疾者非誤於[illegible]之故與余友[illegible]將方秘製爲丸以貢於世凡得斯疾者服此二三劑即見痊愈如不靈效爲費無數[illegible]禁忌之[illegible]能[illegible]濟世之聖藥也

服法每早晚服七日二錢七日後可服三錢[illegible]鹽水送下或淡[illegible]送下亦可

▲峇株巴轄 居和利號 如代理

▲馬六甲 怡成代理

(丸價) 大服二十四元 中服一十二元 小服七大元正

叻坡代理處源順街怡成樓內許水輝便知

民國十四年十月十三日 許[illegible]

Mr. Koo Chuee Hwee C. 18-105

保來氏創設衛生之寶

養神汁

衛胎 有[illegible]精神[illegible]者乎 身[illegible]

有老人患氣血衰弱者乎 有[illegible]子[illegible]明[illegible]者

有小兒患皮黃骨瘦者乎 有婦女患血經不調者乎

[illegible]不可不保來氏之養神汁[illegible]

[illegible]長肌肉[illegible]調經[illegible]補氣血[illegible]去[illegible]

[illegible]之[illegible]實也[illegible]具有特別功效[illegible]

[illegible]現今改良裝樽換用圓樽[illegible]用肥兒

[illegible]定價一元五角 最宜注意 各埠商店均有代[illegible]

圓用改樽肥童商標

育兒女者請看

牛車水[illegible]街九十號[illegible]宅小兒名[illegible]身體[illegible]弱四歲尚不能行幸得友人介紹往[illegible]衛安公司購保來氏養神汁與之[illegible]先服[illegible]即覺食[illegible]悉去再服之一[illegible]即能行走今已身[illegible]健步如飛與小兒[illegible]此良藥調養二天特敘數言以爲育兒女者敬告

石叻總發行 松柏街衛安公司

稟准註冊雙桃商標

施林氏 第一神效 除痰止咳水 (一樂堂藥)

主治

感冒風寒咳嗽 肺熱痰火咳嗽

日夜連聲咳嗽 少年癆熱咳嗽

男女老年咳嗽 喉癢虛寒咳嗽

肺癆肺痿咳嗽 痰喘氣促咳嗽

咯血內傷咳嗽 痰濕氣喘咳嗽

小兒積[illegible]咳嗽 婦人陰虛咳嗽

連咳必止 藥[illegible]病除 一聖藥也

各埠藥房 店均有代售

星架坡松柏街七號衛安公司

論壇

社會問題調查的研究 （八） （廖紹予）

(三)通信調查　這是利用郵遞。。設定調查的種種問題。。發寄印刷書函。。通達各處。。要求得其回信。。聚集統計而研究的一種方法。。政府的調查手段。。每每利用之。。

(四)會見實調法　就是直接會面。。實際所欲調查的兩種方法。。這個方法。。現今應用者很多。。尤其適用於很複雜的問題。。因爲他的調查。。很精確的緣故

八。社會調查性質上的種類

社會調查。。名目繁多。。大抵或各人的意思。。隨便定出來的。。理論上並沒有什麼很深的根據。。但是大體可分爲目的。。性質。。方法三種。。以目的物爲名而行調查的。。叫做目的的調查。。如學校調查。。衛生調查。。都市調查。。農村調查。。失業調查。。。。等等。。這當則行說明。。不多敘述。。方法的調查。。已如前節所述。。至性質調查。。亦有繼續調查。。間接調查。。包括調查。。部分調查等種種的區別。。但是普通多用大之名稱。。(一)廣汎調查和精細調查。。(二)統計調和事件調查。。

第一種是是依調查範圍的廣狹來做區分。。理論上很難有極清楚的區別。。大體說來。。廣汎調查的問題。。範圍來得廣大。。處理的事情。。是屬於大體的。。精細調查的方法。。範圍較爲狹小。。研究却比較來得精密。。但是費用若然能夠化費些。。即使範圍廣大。。也能夠做精密的研究。。兩得和精細調查同樣的結果。。所以精細調查。。他的範圍。。不必一定是狹小的。。這裏的區分。。不過是便宜上立個大體的標準罷了。。

特載

去年南京全國教育展覽會之報告 （十五） （馮澄如）

(甲)圖畫成績

育華學校　靜物(鉛筆)。。教法合。。成績佳。。

修齊學校　靜物風景(鉛筆水彩)。。成績尚佳。。惜多臨摹。。

尊孔學校　小學低年級。。使用蠟筆。。能注重兒童思想的發表。。井注重寫生。。頗爲合法。。但臨畫尚未完全廢除。。高年級野外寫生。。成績尚佳。。

運瀆義學　花卉(鉛筆)。。能注重寫生。。頗合教學方法。。惜畫法不合。。倘能改用彩色。。以合兒童心理。。則更佳。。

中華學校　風景(水彩)。。被勞風景寫生成績數頭。。畫法尚合。。教授亦合法。。

小說

最初的憂患 （一） （李福齋）

在世界上做人。。眞是一件很苦惱的事啊。。

小孩子初出娘胎。。赤條條地一下跌到世界上來。。睜開兩個小眼一看。。有許多奇形怪狀的人們在那裏支配他。。便呱呱地哭上幾聲。。表示他已受着最初的苦惱了。。

但襁褓中的孩提。。身心上的發達。。尚不充分。。偶因在感覺上受些淺薄的苦惱。。如觸覺上完着一個不認識的人。。嫌他面目可怕。。聽覺上聽到物體激擊或大人咳喝之聲。。味覺上吃着什麼苦辣的東西。。痛覺上染着什麼皮膚病。。營養機關及內臟等覺上發生了什麼呼吸循環消化等器官中有病的變化狀態。。如飢渴嚴寒等類。。或是驚恐。。或是疾病。。或是求食索溫。。或是緊縛懷抱得不舒暢。。都不過小的些感應而已。。絕不會在精神狀態中。。由主觀的外界或內界刺激的反應。。引起何種的感情的現象。。有什麼精神上的痛苦。。但古人有句詩道。。(少小要憂思)。。既然迴腸盪氣。。拿有情緒的詩歌來吟咏他。。可見憂思這兩個字。。必不僅是小孩子淺微感覺中所感觸着來的苦惱。。當是指着主觀的情緒的現象中。。精神上受着很深刻的痛苦而言。。

社會調查

粵海蛋家之生活 （三）

吾人若當夕陽西下。。電燈吐明之際。。試一散步長堤。。即有青年艇妹站岸叫喊(游河呀)。。(過夜呀)。。(叫艇呀)。。搔首弄姿。。擺身拉人落沿岸艇欄。。騷擾異常。。此種沙艇專招接人客夜遊夜宿內幕頗多怪狀。。在長堤大新前一帶。。多名之日(砲艇)。。案價三數毫。。即可發洩其獸慾。。此輩多屬無賴及一般軍人。。在南堤一帶者(海珠至天字碼頭)。。除招人度宿乘涼外。。兼可爲私娼陽台之用。。其私娼與旅館中私娼不同。。脚踏托鞋。。身衣黑膠綢衫褲。。則具風韻。。夜渡資連登岸保護艇租。。每夜須銀三元七毫。。近聞已由花捐公司每月每人收捐十六元。。若僅乘涼歇宿。。每夜艇租不過一元數角便可。。顧客多屬一般趁墟趕渡之商民及船員水手。。借此以作旅舍。。其專爲艇妹顧來者。。亦屬不少。。

常識

產婦的衛生 （三） （仲猷）

(五)產婦將產未產之時。。房中不可喧譁。。如遇難產之時。。家人高聲哭泣。。祈禱鬼神。。產婦心緒不寧。。胎兒與產婦。。不易分離了。。

(六)產婦產後之力。。雖算坐若干小時。。三日內的睡眠。。不可隨意轉側。。十日內可以離床。。半月應按營活動。。初次作事。。不可過于勞苦。。

(七)產婦食品。。尤宜愼于選擇。。五日內稍食滋養品。。但是不可多吃。。(如覺腹饑多吃幾次不妨。)至于生冷辛酸切忌入口。。

(八)產後百日以內。。禁絕房事。。否則疾病發生。。醫藥難治。。

(完)

小新聞

我國要人趣聞一束

▲段祺瑞與高姓婦　日來段祺瑞偶患輕微之足疾。。當即延醫診治。。其所延之醫。。爲擧按摩之高姓婦人。。此婦住東四牌樓七條姑子廟內。。曾拜廟尼爲師。。即在廟外掛牌。。有人薦之於段。。段當令侍從武官李某前往相請。。然該婦竟懼而走避。。其後該婦四出探詢。。知客歲有一吳老道者。。曾爲段治病。。病愈之後。。賞洋三千元。。該老道即將此款在右安門內修蓋千佛一座。。畏懼之心。。即完全消退。。於是乃表示願即往應衛之意。。因之李武官乃於十日下午黃昏之際。。邀其前往段宅云。。

▲吳佩孚與黃痴子　痴子黃姓。。雖恒瘋瘋癲癲。。惟其性如斯。。或非眞有神經病者也。。人因以黃痴子目之。。黃爲瀟灑。。不拘言笑。。而工詩文。。月前曾詩與勃發。。成二十字寄寓居岳陽之吳佩孚。。詩云(出塞復入塞。。風雲雜雨聲。。蘋延如不叛。。張秀自能平。。)吳閱竟。。拍案叫絕。。大加賞識。。急傳諭屬下。。特派人前往敦請。。據云吳與痴子逕日縱談時局。。逸興甚豪云。。

▲曹琨最近之生活　延慶樓傳出消息。。謂曹錕於延慶樓中之曾。。現頗任頤養自得。。除養鳥種花而外。。酷嗜每日臨習字若干時。。其所習者爲王右軍之字。。曹錕則自署(渤叟)兩字。。意謂本人係渤海一老人也。。

詩界

甲子中秋弔陳喜亭君令堂張太君千古輓詩

△又題喜亭七秩四首（八十二叟吳宗輪壽森稿）

黃粱一夢醒人生。。無可如何數不爭。。八月應揮悲噬淚。。九天婺彩失光明。。孝思應洒傷心淚。。顧養莫興鄉口嘆。。却羨賢郎能發達。。商場中外有名聲。。

去也及時不稍瞬。。芝蘭亦茂滿階前。。生曾戰爭感桑錫。。殁亦奔堪福命傳。。五等嘉禾從子貴。。一朝證果有仙緣。。楮香欲寄愁難達。。還弔高歌對簿天。。

重九懷親詩二律 （鄭劍萍）

一天風雨度重陽。。翹首家山客感傷。。猶記空教千里夢。。倫親不禁九迴腸。。白雲渺渺秋心碎。。碧海悠悠恨緒長。。十載飄零零劍老。。消埃尚有鼻參桑。。

滿目蒼涼獨感秋。。江限天末兩悠悠。。歷盡風波(天馬嶺)家千里。。淨入寒江(即廣門)月一舟。。風木傷從今日過。。蓼莪讀自昔年流。。鳳親重九無歸客。。那看猶識落萩洲。。

述懷 （胡蘊琛）

一粟茫茫寄海濱。。抗懷前事逐輕塵。。才華似我誰云命。。肝膽同誰矢臥薪。。幾度參機能發世。。須知用合不由人。。驊騮恐乏超凡骨。。眞宦聯黃作宋眞。。

羅花藏舌口藏河。。曾幾猶年廢業多。。讀岳陽風悲萬白。。向平婚嫁願偏訛。。浮沉翻覆隨萬事。。嘆逐塵中野馬過。。摩詰幾時歸結網。。一般煙雨欲雖何。。

Little's Oriental Balm

患風濕骨痛痴症者　如救苦救難所願

一千九百廿三年十一月十五號

機器工 滑機車油

LUBRICATING OIL FOR FACTORIES

A.P.C.

G. E. / L. M. C. O. / M. C. O. — For cylinders of semi-diesel engines

STEAM CYLINDER OILS
BEARING OILS
GREASES

THE BEST AND MOST ECONOMIC OILS ON THE MARKET

The Asiatic Petroleum Co. (S.S.) Ltd.,
Incorporated in England.

L M C O 半的西油

汽輪油

機潭油

平常車

本公司製造各種車油均在市上之最優等及其省費者

亞細亞火油有限公司

(在英輪要註冊)英一九二三年式月廿

(石)南洋江夏堂購置堂屋募捐啓

夫木之培其本欲望其葉之茂不浚其源欲望其流之長人雖不智猶知其非況我江夏黃族葉同本流同源■可親情渙散視如陌路不思所以培其本而浚其源厥同入■團結無方散沙是慨於是有南洋江夏堂之組織經營慘澹垂二年餘今幸叢香埠之■■族衆之同情提倡贊助不遺餘力於是團體之■形幾告成立以吾族數■南洋類■■有若工若商■■林林自非有大規模之建築極夢備之設施實不足以■■望而壯觀瞻■大幹始於椎輪高樓創自平地不有小的■■大成於是公議先行購置■作集會機關然後再籌建築永其將來基礎應撥分頭努力易臻厥功■■之盤亦願努力(石旁)矣耳爰於最近購得小坡■■北千路門牌十三十四十座合三層計十千九百四十二方尺全價一萬六千五百元現正從事修葺整飾一新美滿之■尚需時日惟者■勳既並設施頁亟需巨款■■■尤殷自非集千狐之腋莫■令裘聚羣木之材胡成大厦於是公派黃達三黃■舌黃■步黃■■等■代表出向各處族■分頭募勳盤行尚望■■衆一心或慷慨以輸財或■■■倡導俗■量不限■多■■■山不是■■■■■■■■日宜合■成族館■■二堂■■并■■木本之■■千里往■咸■■■之■及■■■■■■■■並■■通啓■希 公鑒不宣

茲將第八次■■■登列■■■■仁風

黃東興號■捐二千元 黃天恩君認捐一千元

關且黃養君認捐一千元

達上八次計一百卅五■共捐銀二萬三千六百五十五元正

民國十四年五月十一日

星洲(石)江夏堂公啓

以■果子■■■乾燥其粉入水即行■化味甘適口實日用不可少之飲品全■經■老少強■均合飲用經■■名■生介紹爲治大便閉結肝部不調膽汁不勻食物不化頭■■痛血輪不清■身不■夜■不■身有水■風軟等症之唯一妙藥凡住熱帶地方者用之尤合

民國十四年一月十九號

ENO'S "FRUIT SALT"

TRADE MARK

(眞正菓鹽)

英文(菓子鹽)及■等字是其京香西伊■有限公司之註冊商標

中華書局最近出版新書

新中學高級幾何學	一元六角
算學叢書方程式論	一元二角
算術問題解法指導	一冊四角
代數問題解法指導	一冊四角
幾何問題解法指導	一冊四角
西洋音樂與詩歌	一冊五角
西洋音樂與唱歌	一冊四角
英文觀苑蛛絲花	一冊一角
梁任公作文教學法	三角五占

凡欲索閱圖書目錄除學校圖書館關外須附郵花九占省屬一方三空函索不寄論

新嘉坡
大馬路四十四號
中華書局謹啓

CHUNG HWA BOOK Co.
44, South Bridge Road
SINGAPORE.

凡爲父母愛惜其子女者

啓者李賓鈞先生因其公子■■■■■■■■■■藥片之奇功
直隸曾經城內道生醫院醫長李醫■鈞先生來函云小兒連■■自■
發燒嘔吐胃不消化■用一■藥均不■■■■■■病■除■■
強壯之小兒■附僚片■■■■■■■■■■■
知貴■■■藥片之效也■■孩新台收并希刊■■■經■■使■■■
之因其■於■■小孩■■■■■■■■■肚痛一■■■用其■母■■
出牙痛者■■傷風等患均見奇效且除便■■平腦筋能使小兒得天然■■
果之安睡■序長成也凡經售■藥者均有出售或直向星架坡萬興街韋廉
士醫生藥局函購每一瓶叻幣六角每六瓶三元郵力在內

自甯垣從軍 來贛因贛地 潮濕水土不 服致染濕熱

官宦及■商往往因旅行之故水土不■致染疾病即如江西南昌近■陸軍第一師■書記官■■■鄉夕生現在江西省長公署監日主任亦曾罹是症其來函■云人前于民國元年■間在天津防次曾患身弱之症精神荒怠飲食無味睡不成寐百方調治未見大效血脈紅色補丸■打精脾復元飲食■■後一身■■■身體肝壯因■因從軍赴■■公務忙迫未克■■■十一年大月從軍■■因■■■水土不服致染濕熱遍身濕瘡沿疼癢交加令人難受■■■中藥

數十劑■■■稍痊愈後■■■■■■■■力支持■■■■■■■■色■■打現今■■■■■丸■除■■肝■■■■大■■■■局■■■補仲■■■導丸之色大補力也■■■■■■■■■■■韋廉士大醫生紅色補丸有補血生血之奇能及補速生新血補身■筋之奇

故能使男女身體康壯疾病消除也且曾■治無數之患血薄氣衰■■■■■筋■■傷■■■■■■■■■少年■■■■■■■■■■■不化■■■腰痛背腿尻酸痛一切■■等症久已名播全球矣是丸對于婦科各症尤爲靈效凡經售西藥者均有出售或直向星架坡萬興街韋廉士醫生藥局函購每一瓶叻幣一元五角每大瓶八元郵力在內

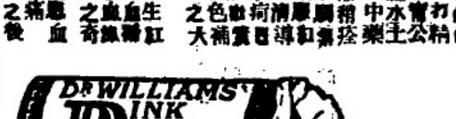

商標 註冊

逕啓者暹羅■■境內陳興隆火礱所出官鳳■米夠已■名邇近現今叻中米商咸推此庄爲冠蓋其米粒均係■■西施米■■製成米粒既■■勻色澤又■■■而且香甘可口同一米蓋而此米■得之飯比別庄爲■多是以人皆樂購用之■■■感此米來叻向來■由十八間與祥和一家■理并無分託他人茲更將公米將認■■■■以期無負諸君之雅愛■■■■■■向■■以註冊■明■■■■■■■知但恐有射利之徒以■亂眞或■作本機商標或■用本機米袋或以彷彿相■之商標以圖混冒用特將此商標圖式登明廣告如有以上各弊本機定當控究■■諸君子得知其作僞所在前來報明引■亦必不吝重酬合將登明各宜自■特此預告

暹京■■隆興機火礱駐叻代表王■■■■啓

中民國十三年九月二十二日

Harmston's Circus.

Grand Opening

TO-NIGHT!　TO-NIGHT!

▲咸士頓馬戲今晚表演矣

▲今晚九時十五分表演

啓者本班馬戲團近往各埠表演[illegible]多蒙[illegible]多人參于[illegible]之表演尤[illegible]前[illegible]于今晚九時十五分起在大坡安順[illegible]（[illegible]的[illegible]遊藝[illegible]之[illegible]）[illegible]演[illegible]界[illegible]每逢星期六日表演日[illegible]

咸士頓馬戲團主人啓

民國十四年九月廿六日

南洋工商補習學校出版物

工商周報

第廿三期第二版

每逢星期二星期四出版一次

本期編輯主任　童子達

本刊簡章

(一)定名　本刊由南洋工商補習學校學生所創辦故名工商週刊
(二)宗旨　本刊爲本校學生發表對於研究實業之所得[illegible]
(三)門類　本刊門類凡十一[illegible]
(四)編輯　凡本校學生皆有加入本刊[illegible]
(五)顧問　本刊特請本校師長爲顧問[illegible]
(六)投稿　凡屬本校贊助人及舊校友[illegible]
(七)出版　本刊每週出版一次附刊在本埠[illegible]

目錄

短評　競爭的利和害　林穆霆
專件　新加坡各業之調查　童子達
雜俎　棲鶴軒隨錄　雲友
校聞

短評

●競爭的利和害（林穆霆）

在生物學上的生存競爭。。互相殘殺者。。謂之經濟上的競爭。。略有分別。。但其爲人類謀生存而爭鬥的則同。。爲謀生存而爭鬥的種類很多。。有屬於破壞的。。如戰爭與掠奪是。。有屬欺騙的。。如盜竊假冒是。。有屬於辯論的。。如政治上的選舉競爭。。商業上的廣告競爭。。法律上的訴訟辯論是。。有屬於生產的。。如貨物生產的競爭。。事業取得的競爭是。。

各種競爭的目的。。各不相同。。若得其當。。則社會享其利益。。否則常有不遭其禍亂者。。譬如賽球跑馬。。及各種遊戲的競爭。。使其目的在運動肢體。。聯絡情誼。。則朋友們未有不受其利。。使其目的在爭勝賭貨。。其結果或不免傷及朋友間的感情。。救濟之法。。不在廢除競爭。。而在教人以何者爲正當。。何者應注意。。及遊戲運動的目的與利益所在等。。

商業上的競爭。。也是這樣。。使其目的專在想方法多攫得金錢的收入。。而置名譽道德不顧。。則這種競爭。。不啻互相破壞。。使其目的在提倡實業。。爲謀公衆的利益。。社會的進化。。則其前途的希望。。實不可限量。。所以社會上的競爭的現象。。我不敢說其絕對的利。。或絕對的害。。須視其競爭的目的與人類進化前途如何以爲斷呢。。

●新嘉坡各業之調查（廿一）（童子達）

▲牙科

加昌	小坡大馬路	門牌八百零三號
先昌公司	同上	門牌八百零六
華昌	同上	門牌八百零八號
陳榮初	同上	門牌四百一十七號
楊仁宣	王家山脚水龍局對面	門牌三十七號零二
高昌公司	米芝律	門牌三百二十九號
陳有餘	老吧殺口	門牌四號
亞劉	後馬車路	門牌一百二十二號
嚴安貴	衛廉時街	門牌二十號

●棲鶴軒隨錄（三）（雲友）

▲名國實業家成功之秘訣

鋼鐵大王卡匿奇　卡匿奇蘇格蘭人。。幼移住美國。。半生辛苦。。卒立大業致巨富。。致其成功秘訣有八。。姑分述之如下。。（一）集中力　凡人任一業務。。所有必要之智識。。必須最迅速。。最詳細。。最精確。。悉收藏於腦之中。。庶幾措之裕如。。無左支右絀之虞。。彼自幼即具有此種能力。。當其爲電報局送信差時即能分別主要街衢。。檢查商店。。一一暗記於心。。各商店之名。。均能背誦如流。。瞭如指掌。。（二）鑑別力　十九世紀之世界。。實一鋼鐵之世界。。人類經濟之運命。。悉賴於鐵。。例如作橋梁。。作汽機。。作軍艦。。作電器等。。一切唯鐵是需。。彼見機獨早。。將己有成功之事業。。如鐵路。。車床。。石油等讓之他人。。而獨專注於鋼鐵事業。。卒收絕大成功。。（三）有統率部下之略　彼由工場出身。。深知勞動之苦。。故勞働時則增加。。由是部下之人。。皆樂爲之用。。爭自勵勵。。以報知遇。。（四）有組織業務之才　彼之哈姆斯代特鐵工場。。世界罕見其匹。。其事務之複雜。。自不待言。。而彼措置裕如。。且其商產林立。。如製釘。。建築。。機械。。鎔鐵。。骸炭。。鐵山。。鑛田各工場。。私用鐵路。。電車。。汽船。。各機關。。舉凡一切關於鋼鐵事業上必要之設施。。無不操之彼掌中。。其組織業務之才幹之偉大。。實可驚人。。（五）有選擇部下之器　彼所拔用之人。。如休音羅。。及彼多等有三十二人之多。。類皆爲當代第一流人物。。（六）有洞察之明　彼閱歷既深。。具有改善世界之理想。。故其待人常厚。。而自奉常薄。。迨積富愈多。。而崇拜金錢之念反輕。。嘗謂人之富豪。。猶如蜜蜂。。用其心思才力以造成甘美之蜜。。散之同胞。。供其食用。。余亦嘗以己之巨富。。散布天下。。不待身死。。而於生前爲之。。豈世之守財虜所可同日語哉。。（七）有常識　彼之事業多基於學識。。並非暴發戶無教育者之可比。。時出演說。。一語千金。。（八）健康　彼每日早起必從事運動。。至流汗乃止。。平時尤好出遊。。嘗語人曰。。余之資本。。第一爲康健。。

▲林金殿先生之捐贈房屋　林金殿先生爲人樂善好學。。慷慨重義。。對于世界潮流國家狀況。。甚有研究。。以職業教育對于現代社會之需要。。尤深表同情。。故平日對于本校贊助甚厚。。今年春間本校之募捐常費游藝會。。先生出任財政。。且捐巨款。。嗣後本校之第二次月捐徵求團。。先生允就名譽隊長。。幷將原有之月捐五元自增至二十元。。諸隊員若有造訪。。必蒙多方指導。。獲益不淺。。本學期由廣西隊正副隊長康鐵波柯子平二君。。曾至其第。。先生談及本校所欲建築之校地。。曾極力贊助。。迄未成就。。不勝焦急之至。。遂謂（余有房屋兩座。。在實得力園門牌三十六號三十七號。。面積九千餘方尺。。建築費三萬餘金。。與現在校舍正相連接。。二君可邀校長一往查閱。。若以爲合用者。。鄙人當舉以捐贈云云）。。康柯二君當即回校報告。。幷與林校長暨陳林李諸師到該址觀閱一周。。覺其地空氣清爽。。地方雖然稍不敷用。。惟其旁尚有曠地一方。。面積約五千餘方尺。。係當地政府所有。。若據此以向政府求得。。再加建築。。當極完備矣。。翌早（二日）林校長與康柯二君。。同訪林翁。。代致百學子向先生鳴謝。。幷告以將據情函達提學司。。請代向政府求撥旁地之舉。。先生深以爲然。。夫此間本校數年來慘淡苦心經營未成之校舍。。不久當能成功。。杜翁所謂安得廣厦千萬間。。大庇天下寒士盡歡顏者。。已由理想成爲事實。。不禁爲本校雀躍三百。。

▲月捐徵求團之熱烈進行　本校月捐徵求團之進行狀況。。及新募得之成績。。本埠各報屢日皆有記載甚詳。。茲至昨日。。所已經業報之各隊計之。。時期才已達千元以上。。月捐年捐將三百元。。實出意料之外。。據各隊員報告。。當進行之時。。皆極爲順利。。凡向各界募捐之時。。如非已被他隊捷足募去者。。莫不欣欣然量力認捐。。無稍吝色云云。。諸同胞贊助本校之熱誠勇躍。。于此可見一斑。。

林金殿先生

（最近捐助本校房屋二大座）

▲本校將舉行四週紀念會　本月十五日爲本校創辦後第四週年紀念日。。經同學將于是日開紀念大會。。幷爲月捐徵求團舉行祝捷典禮。。預料到會人數必極衆多。。恐本校禮堂不足容納。。故擬假座歡樂園玩藝亭戲台。。現在新劇團與國技科諸君。。正在計劃相當遊藝。。以助雅興。。又聞諸老校友屆時亦將籌笑劇一齣祝母校云。。

▲本刊將出職業教育專號　本刊下期（即廿四期）係于十日及十二日出版。。適逢本校四週紀念節。。故于是期欲出一職業教育專號。。藉以宣傳職業教育之精神。。幷報告本校對于職業教育之計劃。。藉以引起我僑胞能知職業教育。。在現代之需要云。。

本班本期在貴埠圓□不惜重資延聘著員三十餘名無不能武所奏各技爲從前見者中有一伶乘坐□卡能從三十五尺下其車速度在每一行七十五英里之遙之勇敢令觀者贊美有各種野獸純熟非能指揮如意欲新眼界勿失此機會也

券分六椅位十八元
等位三元二角半
號位二元二角半
號位一元二角半
布板位七角半
布板位五角
九點十五分鐘開演
星期六下午四時表演童子半價

本主人謹啓

مندق دبوك ڤرماينن؟ (همستن سركس) هندق . بوك ڤرماينن؟

ماود تغ ماين دسيڽ ڤورا دجالن انسبن رود دکت تمڤة روديو·

ابن مام سوات اد ڤرماينن بهارو (ڤوکل 9-15 مالم)

ڤرماينن يڠ اکوڠ ددالم دنيا دان کمشهورن بناتڠ٢ يڠ بواس٢ دان مباوا 80 اورڠ انق٢ وايڠ سرکس يڠمشهور ددالم دنيا دان کڤلاءي اوله نوان "جبنکين يڠترامة براني" لومڤتن مبواڠ جيوا ستڠکي 35 کاکي لاجتن 75 بانو ساتو جم دڠن موتور سيکل·

هرک تبکية 6 کروسي 18 $· ساتو کروسي 3·25 $· نمبر ساتو 2·25 $· نمبر دوا 1·25 $·

ڤرنجا ڤرمبداني 75 سين· ڤرنجا ڤاڤن 50 سين·

-: تيڤ٢ هاري سبت اد ڤرماينن سيڠ هاري دالم ڤوکل 4 ڤتڠ· بودق٢ کنا ستڠه هرک :-

---

இன்றிரவு! ஹாம்ஸ்டன் சர்க்கஸ் இன்றிரவு!!

இரவு 9.15 மணிக்குச் சரியாய் விளையாட்டு ஆரம்பிக்கப்படும்

1925 ஆம் வருஷம் ... புதன்கிழமையன்று ஆன்சன் ரோட் ... மைதானத்தில் விளையாட்டு துவக்கம். தேர்ச்சியடைந்த 30 விளையாட்டுக்காரர்களைக் கொண்டு பழகிய யானை, குதிரை, புலி, சிங்கம், கரடி, சிறுத்தை முதலிய கொடிய மிருகங்களைக்கொண்டு அதிக விமரிசையாய் நடத்தப்படும். மற்றும் பிரக்கியாதிபெற்ற பேர் டெவில் ஜின்னின் என்பவர் தன்னுடைய ஆர்வி டெவிட்சன் என்னும் மோட்டார் சைக்கிளோடு மணிக்கு 75 மைல் போகும் வேகத்துடன் அபாயகரமான நிலைமையில் 35 அடி உயரம் பறப்பார் இக்காட்சியை தவறாது கண்டானந்திப்பீர்களாக.

டிக்கட்டுகள் :—$18.00, $3.25, $2.25, $1.25, 0.75, 0.50

Lat Pau Press Ltd., Singapore.

如收存此正三星斧頭標萬蘭池於家內若遇有急事皆能救治

各洋酒店皆有發售

一九二五年一月十號 三

▷雄狗標烏皮酒◁

BULL DOG GUINNESS STOUT

雄狗標烏皮酒爲恢復元氣增健體力與滋補血氣最上之飲品男女咸宜但購買時須注意下列樣式標籤上之雄狗商標方不至爲假冒者所欺騙而可擔保其爲眞正之雄狗標烏皮酒也 牙直利有限公司謹啓

Sole Agents
Guthrie & Co., Ltd.
(Incorporated in S.S.)

一九二四年七月一號

○承頂聲明

啓者本坡大門樓俱樂部街西牌九號銘成號咖啡生理原係洪適所經營今洪適因事圖別業特將其全盤家私店底頂與陳德元陳家蕃陳家煥陳家秋四人合夥經營曾於陽歷十月廿七日過交清楚前日洪適經營銘成號時坡中各界有與其來往揭借等情而尚未清清者希自登報日起限一星期內向洪適清清過期不理清者乃係自悞與此後之銘成號無涉此佈

承頂人 陳德元 陳家蕃 陳家煥 陳家秋 仝啓 (田)

民國十四年十月廿九日

Chop Beng Seng A. 29-10-25

○承頂聲明

啓者大坡吉寧街門牌五十三號源香棧漢記咖啡茶店寺間前係廣東省人陳漢脩自創開張今因志圖別業願將店底家私壹概出與福建省人謝奕峰承受以後改換新東居字號照舊營業若生意有得失係是謝奕峰之事與陳漢脩無干倘陳漢脩日前有與諸寶號商翁來往賬目並担保等情限壹星期內前來與陳漢脩理會清楚逾期不到係是自悞與承受人謝奕峰無涉先此聲明免滋後論此佈

承受人謝奕峰謹啓 (田)

民國十四年十一月二日

Hock Ann Keo Q. 2-11-25

BIG TREE PURE DOURO PORT

△暢飲(大樹)標黑葡萄酒

大樹標黑葡萄酒爲品質優美酒味醇厚之葡萄酒自葡萄牙運來擔保十分純潔而且品質優異諸一試之誰購贈親友此爲純潔之酒酒味芬芳醇厚

諸君如購雞胃場大樹標黑葡萄酒便宜省錢一加侖四分之一之酒壜其容量有一瓶半酒

(雞胃場)

既優美價值又廉故購買大樹細口壜標葡萄酒則出之代價買貨值得神此酒售

民國十四年七月一日 俱

○鳴謝聯泰保險有限公司

敬啓者敝號林利興樹膠製造廠在本坡實龍岡門牌十七一號又不幸於十月二日晚失愼被焚損失甚鉅幸向各公司購有保險除貨物等外計全部機器傢私廠宇俱在聯泰保險公司投保事後一經投報即蒙該聯泰保險公司派員驗明立將所有損失賠賞如數賠償敝號領之餘用特登報鳴謝俾見該聯泰保險公司辦事迅速賠償妥捷并告我僑人士之購保者留意焉

民國十四年十月廿日 新嘉坡林利興樹膠製造廠啓

注意

福蘭公司專理火燭及洋面保險生意價格相宜賠償快捷 諸君光顧請移玉至嗎吉實得力門牌一百十七號至一百二十一號此佈

英一千九百廿三年九月十五日

HOOGLANDT & CO.
INSURANCE
117/121 Market Street
Singapore

▲加藤商業有限公司啓事

啓者本公司之總行設於東京專營輸出入貿易叻行設於本坡吉寧律參利路列巴大廈之第十九號自叻行成立以來厚蒙各界惠顧稱任無感今後當益求營業之便利以期毋負諸君之雅意區區微衷幸祈垂察

辦事處電話一二三九 貨倉電話一八〇八

加藤商業有限公司謹啓

一九二五年十月廿九日 十

匯票行情一覽表

匯香港銀行掛牌	一百元貼銀行	三元七五
銀行兌現銀票	一百元貼銀行	三元二五
匯汕頭兌現銀票	一百元貼銀行	十[illegible]
匯廈門銀行掛票	一百元銀行貼出	二角五
銀行兌現銀票	一百元銀行貼出	二角二五
匯福洲銀行兌現銀票	一百元銀行貼出	二角五
銀行兌現銀票	一百元銀行貼出	二角二五
匯安南銀行掛牌	一百元貼銀行	一元七五
銀行兌現銀票	一百元貼銀行	一元五
銀行買現銀票	一百元貼銀行	一元二五
匯上海銀行掛牌	一百元	七十三兩八七五
銀行兌現銀票	一百元	七十三兩七五
銀行買現銀票	一百元	七十二兩五
匯呂宋銀行掛牌	一百元	一百一十三元
期票三十天兌	一百元	一百一十五元
匯暹羅銀行掛牌	一百銖	七十九元二五
匯暹銀紙兌出	一百銖	八十一元二五
匯仰光票行掛牌	一百元	一百五十四盾六二五
期票三十天兌	一百元	一百五十六盾六二五
匯馬呂勝銀行掛牌	一百元	一百五十四盾六二五
期票三十天兌	一百元	一百五十六盾六二五
匯高楔爵銀行掛牌	一百元	一百五十四盾六二五
期票三十天兌	一百元	一百五十六盾六二五
匯紐約銀行掛牌	一百元	[illegible]十六[illegible]八七五
期票三十天兌	一百元	[illegible]十[illegible]八七五
匯雪梨銀行掛牌	每元	二司令[illegible]扁一三二
匯加剌吉打銀行掛牌	一百元	一百五十四盾三七五
期票三十天兌	一百元	一百五十六盾三七五
▲印度盾▼	一百盾	[illegible]十四[illegible]六七
匯望眉銀行掛牌	一百元	一百五十四盾三七五
期票三十天兌	一百元	一百五十六盾三七五
匯檳榔嶼銀行掛牌	一百元貼銀行	二角半
▲紙字▼	每百元	二角半
匯加爵巴銀行掛牌	一百元	一百四十一盾二五
期票十天兌	一百元	一百四十二盾二五
▲爪哇盾▼	一百元	七十一盾二七
匯泗水銀行掛牌	一百元	一百四十一盾二五
期票三十天兌	一百元	一百四十二盾二五
匯三巴壟銀行掛牌	一百元	一百四十一盾
期票三十天兌	一百元	一百四十二盾
匯倫敦現銀票(易申)	每元	二司令四扁一五三二
期票三十天兌	每元	二司令四扁一五三二
金葉每望角		七十[illegible]元
金每個		八[illegible]五
▲銀價市		[illegible]二二[illegible]五一六
首土廊		一百四十二元

▲輪船入口▼

毛西	由加爵巴	二十到	和豐公司
峰利	由峰句	二十到	同[illegible]號
佐士鎮	由仲丸 轉往香港 汕頭 廈門	二十到	輪[illegible]公司
德利	由暹羅	二十到	吳祥和
加立羅	由麻六甲	二十到	實得力洋行
[illegible]裕	由[illegible]加[illegible]	二十到	成茂號
豐捷	由[illegible]喀	二十到	和豐公司
[illegible]通	由浮羅麻宜	二十到	和豐公司
恒遠	由峇株巴轄	二十到	恒生號
新加那	由峰[illegible]	二十到	和豐公司
萬發興	由麻六甲	二十到	順昌號
坤豐	由峰[illegible]	二十到	同益號
慶元	由汕頭 轉往海口 廈門 汕頭	廿一到	棉示必洋行
仲盛	由加爵巴	廿一到	協榮茂
勝[illegible]實勝號	由香港	廿一到	實得力洋行
萬豐隆	由三寶瓏	廿一到	協榮茂
新施	由日里	廿一到	棉示必洋行
[illegible]	由峇眼	廿一到	金福和
[illegible]勝	由英得宜利	廿二到	和豐公司
[illegible]和	由丁加奴	廿三到	瑞豐盛

▲輪船出口▼

▲除九月二十日拜五輪船出口▼

船名	時刻	開往地點	公司
寄勝號	上午九點	往英得宜利港口 淡米勝嶼 呂亞岳	恒生號
順利	上午九點	往吉里汶	[illegible]行
嗎佐多	下午二點	往文島 加爵巴 三寶瓏 峇木	和豐公司
萬榮美	下午二點	往賓功麥[illegible] 望加錫 坡珊 北干峇魯	張順美
實[illegible]儀	下午三點	往吉礁港口 安順	實得力洋行
合和興	下午三點	往賓功班讓 望加錫	茂成號
廣順隆	下午三點	往麻坡	實得力洋行

▲除九月廿一日拜六輪船出口▼

船名	時刻	開往地點	公司
海協	上午十點	往海口 汕頭 廈門 香港	輪[illegible]公司

MARLBOROUGH THEATRE.

(Next to Alhambra) BEACH ROAD.

小坡曼舞羅大戲院即晚開演

價目表

樓上座二元四角 二等座九角
廂房座一元八角 三等座六角
頭等座一元二角 四等座三角

上海一婦人

分演上下兩場

上場七點五分鐘演起
下場九點十五分起演

注意 注意
不可不注意
痛快淋漓 至情至性
之作品
可謂寫實派之先河
可作改進社會之線索
可當婦女走入迷路之
捧喝
可以警惕人生

可以愉快人生
可以興奮人生
可以指示人生
可以補救人生
可以輔助人生
我們不能不承認明星的作品是社會的(明星)
更不能不承認他是藝術界的(明星)
來—來—不要錯過—

◆承頂聲明

啓者小坡芽籠律門牌七百八十一號合興號咖啡茶生理原係陳裕芳開創今因志圖別業願將合興號店底家俬什物一概頂與岑家儒家明符家讓陳煥清四人承受出從此後字號營業日後生理盈虧與出頂人無干倘日前諸商會有與合興號即陳裕芳來往賬目未清者自登報日起期限至九月廿三日止前向合興號陳裕芳理楚如逾期不到者乃係自誤與承頂人無涉先此聲明以免後論此佈

退頂人 陳裕芳
承頂人 岑家儒 岑家明 符家讓 陳煥清 啓
民國十四年十一月四日
Mr. Tan Hean Ching C. 4-11-25

△退股聲明

啓者牛車水二馬路源興公司咖啡茶生理夏日係是林熙聖 雲逢霧逢尊 陳運達 金宗深 謝大榕 鄭廷儒 歐名順 吳繹垣 張錦德 多人合作前金宗深萬名下股份一份退歸林熙聖後林熙聖再退出股伍份歸林熙文熙濟熙仁三人并無異言今林熙文熙聖熙濟熙仁 陳運達 謝大榕 鄭廷儒 歐名順 張錦德 吳繹垣拾入志圖別業願將名下所得之股份一並抽出日後甘源興公司生理盈虧不干退股人之事先此聲明以免後論此佈

退股人 林熙文 熙聖 熙濟 熙仁 陳運達 謝大榕 鄭廷儒 歐名順 吳繹垣 張錦德
承股人 雲逢霧 逢尊
民國十四年十一月四日
Mr. Yuon Fong Toon C. 4-11-25

◆中南學校購置校舍演劇籌款會啓事

敬啓者敝會原定於十月底結束清楚刊發徵信錄茲因一切手續尚未完畢且有捐款尚未收到者不得已再展期一月(至十一月卅日截止)請先生有認捐及購券而款項未經交清者務祈從速惠下以便結束是爲深感倘至十一月底尚未交到敝會只得將前次捐款鳴謝廣告內所列捐款登報取銷以清手續而昭愼重事關公益敬祈原宥特此聲明順頌義安

中南學校購置校舍演劇籌款會啓
中華民國十四年十一月三日
Tiong Nan School A. 3-11-25

○拿里士律學校啓事

▲皆升入當地各族文學校之捷徑
▲男女兼收

啓者本校設立於本坡惹蘭巴沙附近所聘教授俱係富有經驗教授有方所收學童不限年齡不論智愚不拘男女皆可入學而對於資質最純之兒童尤具特別訓練之方法以使其不致終成棄材凡在本校肄業四年之學生即可直接插入英華學校或聖安得烈學校肄業 如父母已逝或家境貧寒而不能就學者均可來校磋商凡有志入學者須於本年十二月一日以前至本校報名

一九二五年十月廿七日 (廿)

◆年屆五旬之永春老僑無力回國者注意

簡節壽筵 兩助資斧 定四十名 額滿便止

敬啓者本公司股東林隆元翁於本月廿九日舉行六秩壽慶其哲嗣立宗鳳宗二君本擬資治桃觴藉獻萊綵乃遵江翁以老人壽徽由節感召願拓慈祥多施仁壽命其哲嗣節縮壽筵之費以爲老僑回國之助惟以力張一己普遍未能平時耳目所及尚以同鄉老僑爲衆故曾定資送永春五旬老僑四十名回國贈資全程額滿即止立宗鳳宗二君遵從封翁雅命除請禮稱觴外特委由本公司處理其事凡爲永春老僑年屆五旬以上無力回國者見本廣告以後可來本公司報名然後由林宅贈給膳宿僑輪返國者倫即行不拘成數額此事聞諸希注意

附啓者 原町五十歲爲限 設有疾病則不拘年歲併此以告

絲絲街卅七號 南春公司啓
民國十四年十一月二日 (廿)

◆新嘉坡晉江會館啓事

本坡外埠同鄉諸先生公鑒 本會館地址經於昨星期日開會員大會解決購定武吉巴梭律(怡和軒俱樂部左鄰)一大段經已先交定銀餘項限一月內交清建築工程亦當積極進行需款孔亟勢所必然經議決由本月十日起徵收第二期捐欵凡我熱心同僑務祈加以注意屆期如數照交以成盛舉如有第一期尚未交清者并祈體察情形從速備交以應急需爲勿再延爲禱

民國十四年十一月三日 (乙) 晉江會館公啓
Chin Kang Huay Kuan A. 3-11-25

諸君欲享健康宜注意

施務露金鷄鐵樹酒

倘君之面是黃色服此酒則——變爲紅色
倘君之胃是不開服此酒則——食慾增進
倘君之神是萎爽服此酒則——生氣勃發
倘君之元是不足服此酒則——愈壯力強

諸君欲此酒內含何物質乎請函索仿單自知其詳
各藥房酒莊俱有發售每樽銀一元七角半

Sole Agent for Malaya
MEDICAL OFFICE SINGAPORE
300-302 North Bridge Road.

民國十四年五月十一日 (己)

◀南洋總代理星嘉坡小坡神農大藥房▶

◆柔佛寬柔學校演劇籌款宣言書

語曰貧窮之前雖美弗彰莫爲之後雖盛弗傳繁晉獨與黃歲亂遷海而南歷手足之烈以宅鬼十歲於斯予將之成學齡者比比也念責貿不毅將卜倩於愚蒙里之君子慨焉有憂之時是見義勇為自倡瓶設本校以為作育人材之地迄於今十有二年矣其間賢豪輸出固以蜚聲一時邀獎學部嗚呼亦盛矣哉惟是甘運推移吾僑經濟每亦不能常處亨泰故歷屆學校掌局所以調護維持之者雖亦稍費苦心奚降至今日市場之生機乃轉而為校之困難則纔殷讀本校經支以學務亟遭艱窘浸其漸愛之來源除學費外日月用有賴查爾尤不屬爲上要矣以前置鋪屋年久失修召租爲難等諸懸殆校中驟失借大為歎㥽形拮据方祈然也及今不圖川浸浸有變學之憾諸君子曾命世碩彥賭先進所與邑中惟一之教育機關知其而蓄害不愴懷吾知以思有以拯之者矣茲蒙本埠樓園主人洪滌臣先生慨助院址十天星洲仁聲白話劇社諸君子慨助劇務將以籌資而入除知銷盡充又兩同人欣聯壽頌欽感瞭深特此徵請宜尋爲我父老兄弟諸姑姊妹告准於陽曆十一月六七八日演劇三天所望羣賢畢至羣彥宏施共襄義舉而樂心博使本校不至有停頓之慨而學子除綴讀之憂諸君予富惠後進之功允宜食報於後起之秀矣又豈徒同人感激欽仰而已哉夫亦地方之福也百爾君子盍興乎來

▲名譽會長 (恕不名呼)

楊遜齡 黃兆生 黃火焜 張榮波 劉坚典茂
湯章存 謝福錫 黃兆寅 黃兆原 黃爾田夫人 廣
黃德 陳秋和 胡標園 曾煙修 黃海澤 漢樁
卓錦成 卓紅毛 黃福林 勞端甫 佘柏川夫人
卓亞文夫人 曾椿寶夫人 鄭叙清 沐錫臣 陳秀慶
寶道三 李鶴泉 陳秉奎 鄭永春 葉錦文 許峰瀛
怡發隆 振興興 協和書 信興 陳合興 馮通慶
源安公司 日新公司 新德美公司 新金門園
達順公司 新南源 鄭汶川 松發 和合齋記
卓亞文 佘伯川

▲演將首次購名譽券芳名

卓亞文先生購名譽券一張惠銀五百元 佘伯川先生購名譽券一張惠銀弍百五十元 怡泰隆寶號購名譽券一張惠銀弍百元 黎和 李購名譽券一張惠銀壹百元 張德寅先生購名譽券一張惠銀壹百元 倡興寶號購名譽券一張惠銀壹百元 鄭叙清先生購名譽券一張惠銀壹百元 陳合興寶號購名譽券一張惠銀壹百元 葉金發先生購名譽券一張惠銀壹百元 合十二條共銀弍千五百元 已購者先登報端揚仁風其續購者陸續登報鳴謝

柔佛寬柔學校演劇籌款會啓
中華民國十四年十一月四日
Kwan Jew School C. 4-11-25

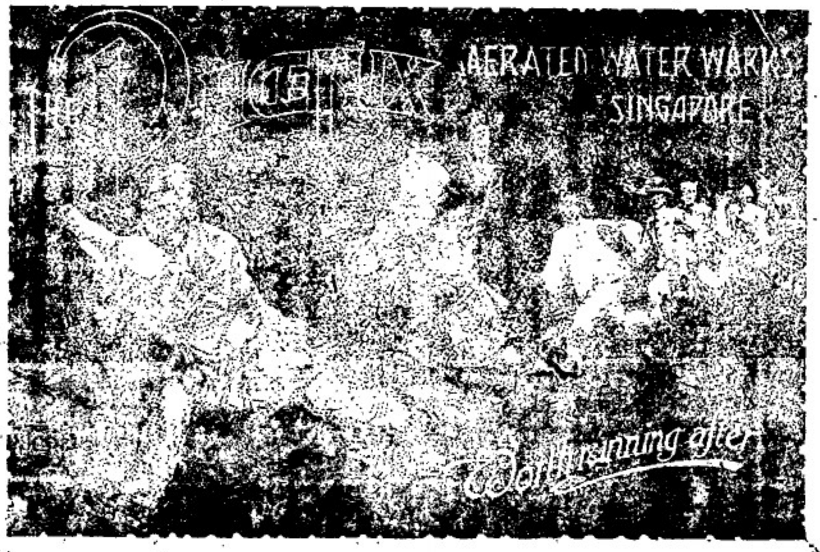

◀鳳凰標之汽水▶

鳳凰汽水廠所出之各種汽水係照模範條件製造其優點如左

(壹)所用機器務求完美
(二)所用材料務求完美
(三)所用之水務求完美
(四)監製務求完美

本廠及事務所設于星洲安順路六十三號
電話號碼三四六三
電報掛號 Phoenix

鳳凰汽水廠啓

民國十四年八月八日 （泰）

The Phoenix Aerated Water Works
Office & Works 63, Anson Road, Singapore.
Telephone 3463. Telegram Phoenix

肚腹絞痛

肚痛及腹痛如絞均係腸胃積食不化腹內鼓氣有致之由是以療治之法必需先使腸胃清潔爲首要即著日大便通暢有下是也沈大便暢通非服用清導丸不可導丸也著是丸功力和平服後能收大更發結滯且治肚腹絞痛軒火上升頭疾病著祖汁不利等患是也觀花京靈軍少將軍步統司而司右營游峭家帮統王漢雲先生來函云部入驗質領胖食肴厚求且專食生冷之品久之號不獨大便秘結脾胃不和胸悶腹痛服中毒殆病猛烈及柔緩無力偶至四六條辦豐藥捞駛及病況便溝清導丸一瓶服之胸胃舒暢大便有序各病霍而清奏余余驗曾清導丸爲部人常備其華尤令身肥胖之人必係之藥也爲區憂縣聊其翻心導丸之功力且便皮膚光澤能區忱上紅藥治等痛苦可免且腹瀉之患凡含有紅瘵兼治出售或寄回皆腹瀉之患凡經售西藥均有生藥局或寄者銀六角郵星架坡良街草藥十每大瓶三元郵寄紅色清導丸一瓶可也郵力在內

PINKETTES

„SEAGULL" BRAND

DANISH MILK.

SWEETENED CONDENSED
UNSWEETENED CONDENSED
STERILIZED NATURAL.

SOLE IMPORTERS

The East Asiatic Co., Ltd.

(INCORPORATED IN DENMARK.)

SINGAPORE.

No. 3, Raffles Quay. Phone 2908

惟一運入人伊亞細亞有限公司
（在丹麥註册）
住本坡萊弗基七號B德律風二九〇八號

英一千九百廿三年五月十七號

海鳥牌

新到丹麥海鳥牌罐頭牛奶廣告

甜味罐頭牛奶
原庄罐頭牛奶
淡味鮮牛奶

啟者此海鳥牌煉奶爲丹麥國中所產之最良者也所用牛乳完全由最雄壯之牛所產出茲每罐內所裝除鮮牛乳外祇加以最上白糖而已用最新發明法在最新式之製造廠製造出來以來時維茲既已銷售於世界各國各埠之市場其貨精價廉男女老幼均合飲食諸君不信請試購嘗之便知其究竟遐邇之埠上各大飲食店及雜貨店均有出售

正法國葡萄羅敏萬蘭池酒

哥匿

法蘭西

正葡萄萬安池

上等萬安池

（七州府及蘇門搭臘之唯一代理人）

羅敏萬蘭池酒

羅敏三星萬蘭池酒

莫實德有限公司

分叻實銷處

五弍天宮 新榮成
十八溪墘 振源號
中街 永興號
大馬路 永康
二馬路 乾元號
永仙門 新泰永
牛車水 振興源
錦安公司號
馬車街 鄭綿發
及其餘酒大庄

英一千九百廿三年十月十二號

大東影相館

往亞米連街一一二號卽（同德書報社）街頭德律風二千九百號

（馬婆展覽會）（得賞一奬牌）

Eastern Studio
1-2 Armenian Street
Phone No. 1906

李鏡仁影相師啓
中華民國十四年正月十六日

格。。視其價最廉者購之。。庶乎有利無弊。。爲僑胞造福不少也。。竊切辭之。。（下略）云云。。

●臬案二紀

一．私藏僞幣案

▲判禁苦監七年。。。。

有年老客籍人何亞星。因私藏一元僞紙幣九十一張。。致被拘控於案。。昨日下午在本坡臬署中提訊。。由皇家狀師威廉遜氏主控。。威氏於解述案情中。。曾謂此等僞幣。。實與前此各僞幣案中。。呈堂作証之僞幣無異。。其僞造皆甚精緻。。極易流行。。臬憲詰云。。警察當局。。是否尋獲此等僞幣之來源。。威氏答云。。曾由警察當局于數月前破獲其僞造之機關。。并得有其僞造之機件。。其九十一紙之僞幣。。係當場於被告之身畔搜出。。據警局探悉。。被告實爲此等僞幣之經紀人。。代爲發售流行市面。。又據警局舊案。。被告嘗曾在馬六甲犯有偷竊之罪云云。。臬憲以被告犯案甚重。。罪無可逭。。被告亦俯首無詞。。乃判罰苦監七年。。以示重懲云。。

二。僞造銀幣案

▲二者監八年半一者監六年半。。。。

閩人尤金堂陳祝。。同居本坡亞歷山大路。。因僞造富地五占假幣。。於本年八月內。。被探拘獲。。曾於身畔搜出僞造銀幣甚多。。旋往其亞歷山大路之住屋搜檢。。復當場搜出大批僞造銀幣及僞造銀幣之模印藥水機件等物。。後卽將二人拘控府堂。。由府堂判交臬署核奪。。所有各情。。已誌前報。。玆悉該案業於昨日在本坡臬署提訊。。由威廉遜氏主控。。

首由臬憲陳述案情畢。。臬憲詰詢被告二人有無供辨。。第一被告尤金堂。。當堂自認有罪。。但第二被告陳祝。。則辯稱云。。彼僅是其屋賃與第一被告。。現時呈堂之僞造銀幣物件。。實爲第一被告之所有物。。余對於僞造銀幣之事。。實不知情云云。。

後由第一被告供證云。。余曾於第二被告亞歷山大路之居屋內。。分賃一房。。該屋之門鑰匙。。余皆俱備。。因第二被告尚未居入其中也。。

後第一被告於威氏之盤詰中。。曾謂余在中國時。。曾見有人僞造銀幣。。故擬依法於此間試行。。且謂第二被告身畔搜出之僞幣。。實係余所給予。。因彼催收房租。。余不得已以此給付之也云云。。

但威氏復詰第一被告云。。汝在府堂之供詞。。曾謂汝從未以僞幣給予第二被告。。且謂第二被告有時在其屋內居住等語。。

第一被告則答解釋云。。府堂供証之時。。彼實甚驚惶。。故現已不知其時作何供語。。

後陪審官一致以二被告實犯私藏僞銀幣及製造僞銀幣二罪。。臬憲乃判被告二人。。對於行使僞幣一案。。各判禁苦監十八個月。。對於製造假幣一罪。。則第一被告尤金堂。。加禁苦監七年。。第式被告陳祝加禁苦監五年。。各罪繼續執行云。。

三．吉寧人之雞姦案

▲一者監五年一者監兩年。。。。

有一吉寧人名卡拉巴治者。。因犯雞奸之案。。日昨在臬署中提訊。。由威廉遜氏陳述本案案情畢。。并謂被告曾此因犯強姦案。。曾被判苦監七年。。自一九一六年來被告曾犯其他罪案六次。。其中一案。。被判禁苦監兩年。。又於一案中則被判十鞭云云。。臬憲見被告犯案纍纍。。實爲社會之危險分子。。乃判禁苦監五年。。

又一吉寧人名申拿巴者。。因與上述卡拉巴治之雞姦案有關。。被判苦監兩年。。

四。意大利海員行使英倫銀行之僞幣

▲判無干省釋。。。。

意大利海員羅曼者。。行使英倫銀行之五磅僞幣一案。。已於昨日上午由特別陪審員研訊。。

首由警察當局到堂作証云。。於該海員服務之輪船懸阿斯打號開抵本港後。。曾有一印度小販。。上輪售賣物品。。被告於購買貨物後。。曾予以英倫銀行之五磅僞幣二紙價値。。并令其找續。。後該印商登岸後。。將此紙幣給予找換銀錢之同業人辨認。。始悉爲僞。。乃卽報告警局。。由差前往輪將被告拘控於案云云。。後由捷打銀行之會計員到案作證云。。此項僞幣。。製造極精。。常人恒易被欺云云。。

臬憲乃向陪審員說稱。。此項僞幣。。卽屬普通之英人。。亦易被欺。。被告既係意人。。當尤難辨認。。果否有意行使僞幣。。實不能無疑云云。。

後陪審員一致表決被告無罪。。臬憲乃令當場省釋。。但該告應將所欠該印商之物價償還云。。

●吉隆鴇母妓婦大有回頭是岸之覺悟

▲鴇母多願不營此醜業。。。。

▲妓婦多擇偶從良。。。。

吉隆坡各妓院之鴇母妓女曾因聯稟吉隆華民護衛司。。請求自延醫生。。檢驗妓婦中之染有花柳病者。。不用政府醫官檢驗。。未蒙護衛司允許。。彼等乃卽閉門歇業。。以示大有不達目的不開門之慨。。所有各情。。經詳前報。。

玆復接隆訊。。據云隆地各妓院之鴇母等。。自再行請護衛司請求最後之辦法後。。護衛司堅持前議。。拒絕彼等請求。。以故近數日來。。英廠街一帶之勾欄曲院。。娼館楚樓。。極形岑寂。。現時各妓院之肥嬝瘦燕。。紛紛擇偶從良。。乘機脫離孽海。。跳出火坑。。至一部鴇母因受此次激刺。。亦多願不再營此醜業。。暴月間合發堂醫院。。業將其招牌撤下。。院內妓女則已紛紛搬出。。擇人而事。。觀其舉動。。殆大有回頭是岸之覺悟也。。第不知果能堅持到底否耳。。云云。。

●咸士頓馬戲昨晚開演之盛況

咸士頓大班馬戲。。昨晚已在安順路側之大草坪開演。。到觀者極爲擠擁。。其最特色者。。爲汽車由斗路中躍下一劇。。此外各劇。。均比前特別可觀。。該班此次不特添請藝員多名。。且增加馴獸之獅子多頭。。故每晚演劇一齣。。觀者莫不嘖嘖稱善云。。欲新眼界者。。幸勿失此良好機會也。。

●中南再辦新片

▲劇名小廠主。。。。

▲不日卽可到星。。。。

（來稿）本坡中南公司。。辦理影業。。頗注重俠武任俠之作品。。其中如（孫中山）（劇名）（狗義緣）以及（孝女復仇記）。。雖因政治上劇情上之關係。。不能得當局之通過。。而該公司購片之宗旨。。迄不少變。。今聞已再選買（小廠主）一齣。。不日可以到星。。查小廠主爲上海大中華影片公司與百合影片公司合併後第一次之出品。。男主角係王元龍。。女主角係黎明暉。。以王之武勇。。黎之活潑。。益以兩公司人才之衆多。。將來表演。。定有可觀。。用誌其梗概。。以告有影癖者。。

●本年十月份英屬馬來樹膠輸出狀況

▲量額單位（噸）　價額單位（千元）

輸出地	本年十月份	去年十月份
英國	四。〇六三又〇五	二。五九八又五八
美國	二〇。一八三又五四	一三。九一一又二六
歐洲大陸	二。五五一又六五	八七二又三二
英國屬地	三四二又〇一	二一七又七七
日本	一。五六四又五九	二。六四五又三九
其他各國	六又一〇	二四又四一
合計	二八。七一〇又九四	二〇。二六九又七三

▲本年一月至十月之十個月中輸出總額

輸出地	本年十個月	去年十個月
英國	三三。八七八又二四	二七。六二六又九〇
美國	一八四。一二二又九七	一五二。六三三又七二
歐洲大陸	二四。一〇五又一八	一四。七八七又六九
英國屬地	三。六六九又四三	四。五六八又四七
日本	九。三四二又四四	一三。二二八又二五
其他各國	一九六又五〇	一六七又〇一
合計	二五五。三一四又七六	二一三。〇一二又〇四

▲本年與去年十個月中輸出總額之比較

輸出地	本年增加	本年減少
英國	六。二五一又三四	....
美國	三一。四八九又二五	....
歐洲大陸	九。三一七又四九	....
英國屬地	....	八九九又四〇
日本	....	三。八八五又八一
其他各國	二九又四九	....
合計淨增	四二。三〇二又七二	

▲本年一月至十月之十個月中輸出價額

輸出地	本年十個月	去年十個月
英國	七八。七〇八	二八。七九九
美國	三七六。二五五	一四六。七八一
歐洲大陸	五二。二二七	一三。八六三
英國屬地	七。三〇三	四。三九〇
日本	二〇。四五二	一二。八八〇
其他各國	三六七	一七四
合計	五三五。三一二	二〇六。八八七

本年十月份外地輸入之巴勝樹膠。。其總額爲一萬四千九百八十六又三九噸。。去年同期中則爲九千九百八十一又三四噸。。又本年自一月份至十月份十個月中外地巴勝樹膠之輸入總額。。共計一十二萬九千一百五十三又七八噸。。去年同期中則共計八萬六千零五又一八噸云。。

●樹膠價格

▲紐約　昨日紐約電云。。昨日實主方面之現貨爲一元（金元）。。十一十二月之期貨爲九角五占半。。明年一二三月之期貨爲八角八占半。。市況堅定云。。

▲新加坡　今日本坡之膠價爲一元六角一占

▲倫敦　今日倫敦之膠價爲三先令十一又四分之一士。。

來件

●華人婚姻註冊問題之我見

（四）　（伯康）

吾前謂土生僑胞對於婚姻註冊則例之可以贊成也者。。以一般與僑生華人結婚者。。就最近十年論多爲曾受英文學校教育之女子。。幾占全數五分之四。。既曾受教育。。當知其爲婦爲母之職責。。且爲僑生。。其爲初婚。。而非曾在中國結婚者。。已顯而明矣。。註冊無礙也。。玫東西洋各國。。曾有所謂之婚姻註冊局者。。卽無之。。亦有其宗教之牧師主理婚姻事務者也。。

Dr. A. Pesquis Uranium Wine
Complete Cure for Diabetes.
Obtainable from:—
Messrs. John Little & Co., Ltd., Singapore. The Medical Hall Ltd.
The Medical Office. The United Pharmacy.
Sole Agents for S.S. F.M.S. and Siam.
BARKER & KENGCHUAN
SINGAPORE.

△畢司桂醫生治甜尿良酒

凡患甜尿症者每日飲酒一樽則可減少糖分並能止渴增進氣力其飲此酒治愈甜尿症者不計其數者千人下列各店皆有代售諸君不幸患此症者幸一一注意爲要

一・新嘉坡怡和軒土庫
二・謙益藥房有限公司
三・英國藥房
四・聯合藥房
七州府暨暹羅之唯一代理店
新嘉坡督克興隆全公司啟
一九二五年十月五日

亞洛特氏之肉桂油

◀以飛馬爲商標……

▲著名之醫治咳嗽聖藥……

該油係用最上之肉桂油薄荷油及其他最著聞之藥料等所合製實醫治胸部病症之聖藥

凡氣管患病者購服該油立著神效故遇最沉重之咳嗽症時該油實醫治之良劑此外如傷寒咳嗽感冒積食肚瀉以及其他腹胃種種之病症吐瀉氣脹絞腸痧等莫不服之立見奇効

該油氣味清香溫暖成年幼童皆願服食試一購服嘗即可知所言之不謬也用法詳載包內

該油係由雪梨埠亞洛特兄弟有限公司製藥廠特任專家監製

壹九二五年月二十日

雪梨埠亞洛特兄弟有限公司啓

(Elliott Brothers Limited, Sydney)

頂上青葉茶粉

茶粉
每包六磅
每包三磅
每包一磅

頂上金葉茶

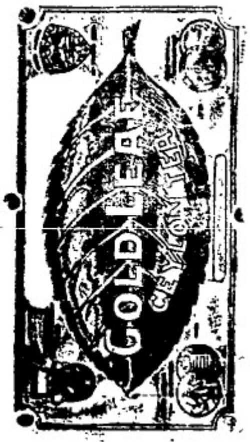

本公司現已遷于萊佛基三十一A號（卽舊電報局）樓下爲辦事所特此佈聞

一九二五年六月一號

巴多羅貿易公司謹啓

△和豐銀行有限公司廣告

本行開設以來已將十餘年營各種存款放款匯內外匯兌以及其他一切銀行業務除在南洋各埠開設分行外並於香港濠設分行在滬在廈在福州及各大商埠均有委託代理銀行辦理收交款項爲擴充起見滬埠

除規元外增設銀元一項

儲君如有滙滬英洋或銀兩無論零星滙水格外從廉加蒙光顧無任歡迎

民國十四年十月廿九日

Ho Hong Bank A. 29-10-25

完全國貨　四喜香烟

南洋兄弟煙草有限公司啓

NANYANG BROTHERS TOBACCO CO., LTD.
(Incorporated in China)
(SINGAPORE,

民國十四年十月十四日

這是很有名的四喜牌香烟姐姐帶一罐路上吃去

和豐輪船有限公司廣告

○新船回唐

本公司創辦航業經歷年久素蒙吾僑贊助深爲歡迎敝公司實多感激茲再由歐州購辦新船一艘名曰豐平船大快捷專走仰光庇能實叻香港汕頭廈門等埠以應惠顧諸僑客之雅意該船載重伍千餘噸搭位二千餘名一二等艙房寬敞…

豐盛輪船定於八月三十日由日里檳城呈蕩至叻九月初一日前往汕頭廈門

豐寧輪船定于九月初八日由日裡檳城至叻初九日前往香港汕頭廈門

豐平輪船定于九月初十日由汕頭廈門於十一日往檳城仰光

代理船票處

廈門　聯合公司
汕頭　興成公司
香港　成發公司
　　　同協成
　　　合益公司

民國十四年七月三十日

和豐輪船有限公司謹

34-1, Hill Street, S'pore
Special Treatment
for eyes & piles

本局設在禧街門牌三十四號一即救火館對面是也

民國十四年九月四日